

ภาคผนวก ข  
มาตรการด้านการใช้วัตถุระเบิด

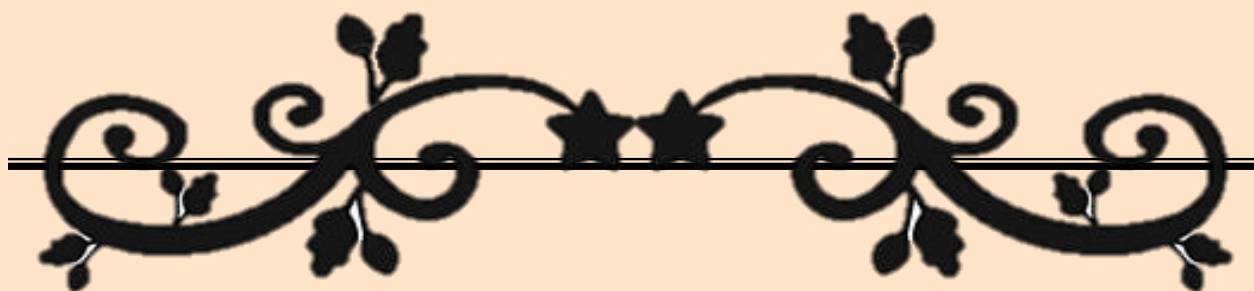



ภาคผนวก ข-1

การตรวจสภาพเครื่องจักรและอุปกรณ์





TPI POLENE CO., LTD บมจ.ทีพีโอ โพลีน		ตารางการตรวจเช็คเครื่องจักรประจำวัน Wheel Loader (รถดักล้อยาง) WA600 ไฟฟ้าดัดแปลง			Rev. (20/07/23) วันที่ 28 / 11 67	
ลำดับ	รายละเอียดการตรวจเช็ค	วิธีการตรวจเช็ค	พจร. กะ 1	พจร. กะ 2	พจร. กะ 3	หมายเหตุ
1	ก่อนติดเครื่องยนต์					
1.1	ตรวจสอบหาสิ่งผิดปกติ การรื้อชิ้นรอบๆตัวเครื่องจักร (bolt, nut, รอยร้าวของโครงกลองเบคเตอร์, หน้าแปลน, ขางแท่นมอเตอร์)	ไม่หลวมคลาย, ไม่รื้อชิ้น, ไม่ร้าว				
1.2	ตรวจวัดระดับน้ำมันไฮดรอลิก	ระดับเต็มตามว				
1.3	ตรวจสภาพยาง, โช้, ความดันลมยาง	ไม่หลวมคลาย, ไม่รื้อชิ้น				
	ล้อหน้า 2 : วัดเย็น (PSI)	อยู่ในระดับ 65-70				
	: วัดร้อน (PSI)	อยู่ในระดับ 70-75				
1.4	ตรวจเช็คการชำรุดของ ฟันและน๊อต	ไม่หลวม, ไม่แตกร้าว				
1.5	ตรวจสภาพยาง, โช้, ความดันลมยาง	ไม่หลวมคลาย, ไม่รื้อชิ้น				
	ล้อหน้า 1 : วัดเย็น (PSI)	อยู่ในระดับ 65-70				
	: วัดร้อน (PSI)	อยู่ในระดับ 70-75				
1.6	ตรวจถ่ายน้ำมันและสิ่งสกปรกออกจากถังลม 3 จุด	ระบายปกติ, ไม่อุดตัน				
1.7	ตรวจระดับน้ำมันเกียร์ (หยุดเครื่อง) Stop Engine	อยู่ระดับ H - L				
1.8	ตรวจวัดระดับน้ำมันเบรค	ระดับเต็มตามว				
1.9	ตรวจสภาพยาง, โช้, ความดันลมยาง	ไม่หลวมคลาย, ไม่รื้อชิ้น				
	ล้อหลัง 3 : วัดเย็น (PSI)	อยู่ในระดับ 55-60				
	: วัดร้อน (PSI)	อยู่ในระดับ 60-65				
1.10	ตรวจสภาพยาง, โช้, ความดันลมยาง	ไม่หลวมคลาย, ไม่รื้อชิ้น				
	ล้อหลัง 4 : วัดเย็น (PSI)	อยู่ในระดับ 55-60				
	: วัดร้อน (PSI)	อยู่ในระดับ 60-65				
1.11	ตรวจถังดับเพลิง	เข็มชี้ที่ตำแหน่งเขียว				
1.12	ตรวจวัดระดับน้ำหล่อเย็นมอเตอร์	อยู่ระดับ Max-Min				
1.13	ตรวจวัดระดับน้ำหล่อเย็นเบคเตอร์	อยู่ระดับ Max-Min				
1.14	เทฝุ่นกรองอากาศบีบลม	ไม่แตกหัก, ไม่มีฝุ่น				
1.15	ตรวจสภาพกระบอก กระงมมอองข้าง	ไม่หลวม, ไม่แตกร้าว				
1.16	ตรวจการทำงานของแดร	ดังปกติ				
2	หลังติดเครื่องยนต์					
2.1	ตรวจการทำงานของระบบไฟ					
2.1.1	เกจและไฟสัญญาณ	ทำงานปกติ				
2.1.2	ไฟส่องสว่าง	หลอดไฟติดปกติ				
2.1.3	ที่ปิดน้ำฝน, ขางใบปิดน้ำฝน	ทำงานปกติ, ไม่สึกหรอ				
2.1.4	ระบบคัตนั้งกี้	ทำงานปกติ				
2.1.5	การทำงานของแอร์	ทำงานปกติ, เย็น				
2.2	ตรวจระดับน้ำมันเกียร์ (ติดเครื่อง) Idle Engine	อยู่ระดับ H - L				
2.3	เข็มขัดนิรภัย	ตัวล็อกใช้งานได้ปกติ				
2.4	ตรวจสอบประสิทธิภาพของเบรคจอด	การหยุดปกติ				
2.5	ตรวจสอบประสิทธิภาพของเบรคเท้า	การหยุดปกติ				

ทำเครื่องหมาย ✓ เมื่อตรวจเช็คเครื่องจักรแล้วปกติ

ทำเครื่องหมาย ✗ เมื่อตรวจเช็คเครื่องจักรแล้วผิดปกติ



TPI POLENE CO., LTD บมจ.ทีพีโอ โพลีน		ตารางการตรวจเช็คเครื่องจักรประจำวัน Wheel Loader (รถดักล้อยาง) WA600 ไฟฟ้าดัดแปลง			Rev. (20/07/23) วันที่ 25/01/68	
ลำดับ	รายละเอียดการตรวจเช็ค	วิธีการตรวจเช็ค	พชร. กะ 1	พชร. กะ 2	พชร. กะ 3	หมายเหตุ
1	ก่อนติดเครื่องยนต์					
1.1	ตรวจสอบหาสิ่งผิดปกติ การรื้อชิ้นรอบๆตัวเครื่องจักร (bolt, nut, รอยร้าวของโครงกล้องเบคเตอร์, หน้าแปลน, ยางแท่นมอเตอร์)	ไม่หลวมคลาย, ไม่รื้อชิ้น, ไม่ร้าว			✓	
1.2	ตรวจวัดระดับน้ำมันไฮดรอลิก	ระดับเต็มตามว			✓	
1.3	ตรวจสภาพยาง, โช้, ความดันลมยาง	ไม่หลวมคลาย, ไม่รื้อชิ้น			✓	
	ล้อหน้า 2 : วัดเย็น (PSI)	อยู่ในระดับ 65-70				
	: วัดร้อน (PSI)	อยู่ในระดับ 70-75				
1.4	ตรวจเช็คการรั่วของ ฟันและปั๊นท์	ไม่หลวม, ไม่แตกร้าว			✓	
1.5	ตรวจสภาพยาง, โช้, ความดันลมยาง	ไม่หลวมคลาย, ไม่รื้อชิ้น			✓	
	ล้อหน้า 1 : วัดเย็น (PSI)	อยู่ในระดับ 65-70				
	: วัดร้อน (PSI)	อยู่ในระดับ 70-75				
1.6	ตรวจถ่ายน้ำมันและสิ่งสกปรกออกจากถังลม 3 จุด	ระบายปกติ, ไม่อุดตัน			✓	
1.7	ตรวจระดับน้ำมันเกียร์ (หยุดเครื่อง) Stop Engine	อยู่ระดับ H - L			✓	
1.8	ตรวจวัดระดับน้ำมันเบรค	ระดับเต็มตามว			✓	
1.9	ตรวจสภาพยาง, โช้, ความดันลมยาง	ไม่หลวมคลาย, ไม่รื้อชิ้น			✓	
	ล้อหลัง 3 : วัดเย็น (PSI)	อยู่ในระดับ 55-60				
	: วัดร้อน (PSI)	อยู่ในระดับ 60-65				
1.10	ตรวจสภาพยาง, โช้, ความดันลมยาง	ไม่หลวมคลาย, ไม่รื้อชิ้น			✓	
	ล้อหลัง 4 : วัดเย็น (PSI)	อยู่ในระดับ 55-60				
	: วัดร้อน (PSI)	อยู่ในระดับ 60-65				
1.11	ตรวจถังดับเพลิง	เข็มชี้ที่ตำแหน่งเขียว			✓	
1.12	ตรวจวัดระดับน้ำหล่อเย็นมอเตอร์	อยู่ระดับ Max-Min			✓	
1.13	ตรวจวัดระดับน้ำหล่อเย็นเบคเตอร์	อยู่ระดับ Max-Min			✓	
1.14	เทฝุ่นกรองอากาศบีมลม	ไม่แตกหัก, ไม่มีฝุ่น			✓	
1.15	ตรวจสภาพกระบอก กระบอกมองข้าง	ไม่หลวม, ไม่แตกร้าว			✓	
1.16	ตรวจการทำงานของแตร	ดังปกติ			✓	
2	หลังติดเครื่องยนต์					
2.1	ตรวจการทำงานของระบบไฟ				✓	
2.1.1	เกจและไฟสัญญาณ	ทำงานปกติ			✓	
2.1.2	ไฟส่องสว่าง	หลอดไฟติดปกติ			✓	
2.1.3	ที่ปิดน้ำฝน, ยางใบปิดน้ำฝน	ทำงานปกติ, ไม่สึกหรอ			✓	
2.1.4	ระบบตัดปั๊นท์	ทำงานปกติ			✓	
2.1.5	การทำงานของแอร์	ทำงานปกติ, เย็น			✓	
2.2	ตรวจระดับน้ำมันเกียร์ (ติดเครื่อง) Idle Engine	อยู่ระดับ H - L			✓	
2.3	เข็มขัดนิรภัย	ตัวล็อกใช้งานได้ปกติ			✓	
2.4	ตรวจสอบประสิทธิภาพของเบรคจอด	การหยุดปกติ			✓	
2.5	ตรวจสอบประสิทธิภาพของเบรคเท้า	การหยุดปกติ			✓	

ทำเครื่องหมาย ✓ เมื่อตรวจเช็คเครื่องจักรแล้วปกติ

ทำเครื่องหมาย ✗ เมื่อตรวจเช็คเครื่องจักรแล้วผิดปกติ



## ภาคผนวก ข-2

เอกสารขั้นตอนวิธีการจตุระเปิด/และวัสดุอุปกรณ์ที่ใช้ในการจตุ

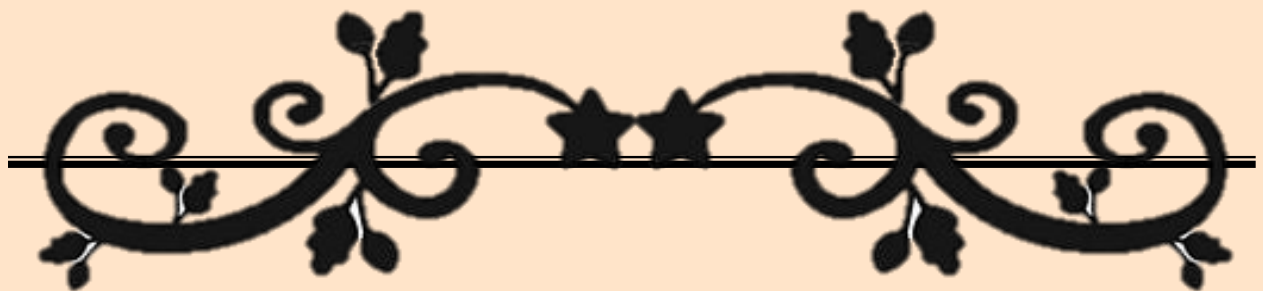



Planned Charge

1

2

3

4

5

6

7

8

9

10

11

12

13

14

15

16

17

18

19

20

S/M

ANFO

HE w/booster

3

70

4.16

m

kg

kg

Maximum delays

Comment

ลักษณะหน้างาน มี Limestone ปนในชั้น Shale เกิด backbreak จากครั้งที่แล้ว รูจะแตกหน้า มี ระยะ burden ประมาณ 2-3 เมตร

บ X S	2X3.50	ม. X ม.
SUBDRILL	1.00	ม.
ความสูงเจาะ	5	ม.
จำนวนรูเจาะ	22.00	รู
ความสูงหน้าตา	11.43	ม.
ปริมาณหิน ต่อรู	2,843.05	Cum
S.P.D	27.04	TRM
ระดับน้ำบน	310.43	ม.
ระดับพื้นที่ต้องการ	299.00	ม.
ปริมาณหิน ต่อรู	7,391.94	ตัน

บด JKBM

ปริมาณ Charge

2.051

kg

PF ต่อเจาะ

0.28

kg/ton

Downhole delays

22

Surface delays

21

Max. Charge /delay

189.00

kg

Explosive Energy Distribution

Fragmentation Program

Lib Index: 60

QuarryX

Map View

Blasting Engineer:  
Pachaya S.

Client:  
TPI Polene

Site:  
QUARRY SHALE

Project:  
310-300 N20P TR5

Filename:  
310-300 N20P TR5.qxd

Scale:1:191

O Vibration Measurement Required

\* Hole Deviation Survey Data attached

Remarks:

Printed at: 11/20/2023 2:40:05 PM



QuarryX

Blasting Engineer: Pachaya S.  
Client: TPI Polene  
Site:QUARRY SHALE  
Hole 1 of 8

Project: 310-300 N20P TR5  
Filename: 310-300 N20P TR5.qxd  
Printed at: 11/20/2023 2:39:45 PM  
Scale: 1:75

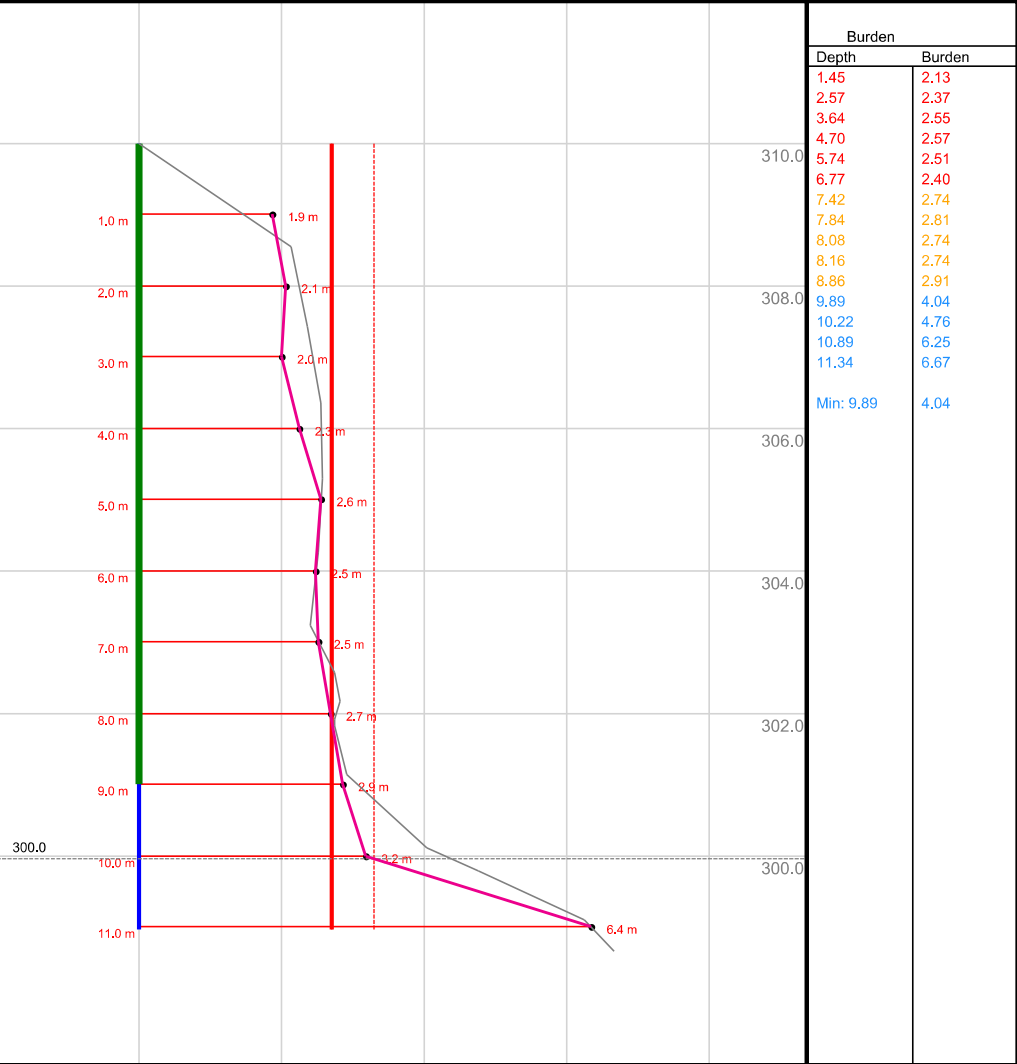

TECHNICAL DATA			
Hole:	1	Offset:	0.0 m
East:	729950.72	Horizontal Offset:	0.0 m
North:	1615978.89	Vert. Face Height:	8.6 m
Elevation:	310.04	Profile Area:	24.5 m²
Drill Azimuth (°):	72.9	Planned Burden:	3.0 m
Search Azimuth (°):	72.9	Tolerance:	10.0 %
Drill Angle (°):	0.0	Floorlevel:	300.0
Hole length:	11.0 m	Critical Burden:	2.7 m
Subdrill:	1.0 m	Stemming:	9.0 m
Diameter:	127 mm		

QuarryX

Blasting Engineer: Pachaya S.  
Client: TPI Polene  
Site:QUARRY SHALE  
Hole 2 of 8

Project: 310-300 N20P TR5  
Filename: 310-300 N20P TR5.qxd  
Printed at: 11/20/2023 2:39:47 PM  
Scale: 1:75

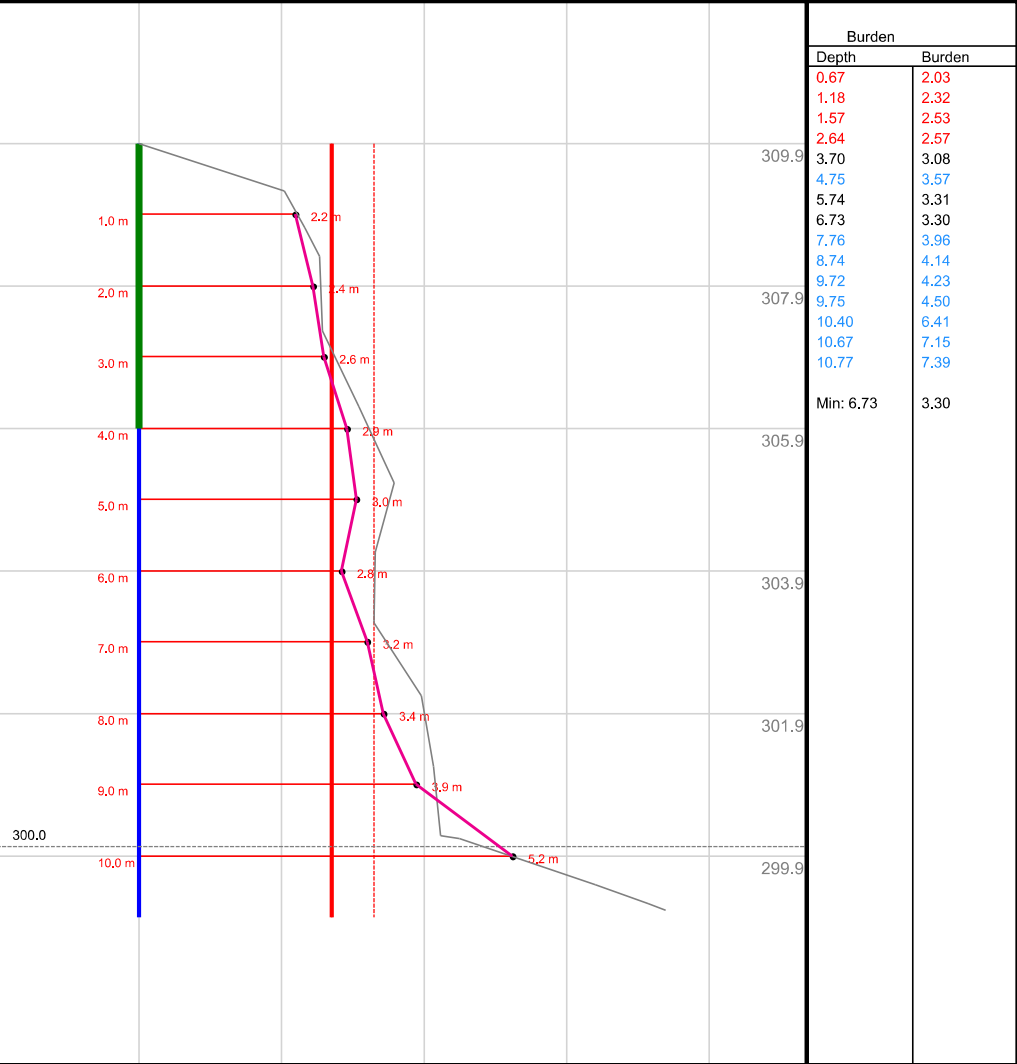

TECHNICAL DATA			
Hole:	2	Offset:	0.0 m
East:	729949.83	Horizontal Offset:	0.0 m
North:	1615982.11	Vert. Face Height:	9.2 m
Elevation:	309.87	Profile Area:	31.1 m²
Drill Azimuth (°):	72.9	Planned Burden:	3.0 m
Search Azimuth (°):	72.9	Tolerance:	10.0 %
Drill Angle (°):	0.0	Floorlevel:	300.0
Hole length:	10.9 m	Critical Burden:	2.7 m
Subdrill:	1.0 m	Stemming:	4.0 m
Diameter:	127 mm		



QuarryX

Blasting Engineer: Pachaya S.  
Client: TPI Polene  
Site:QUARRY SHALE  
Hole 3 of 8

Project: 310-300 N20P TR5  
Filename: 310-300 N20P TR5.qxd  
Printed at: 11/20/2023 2:39:49 PM  
Scale: 1:75

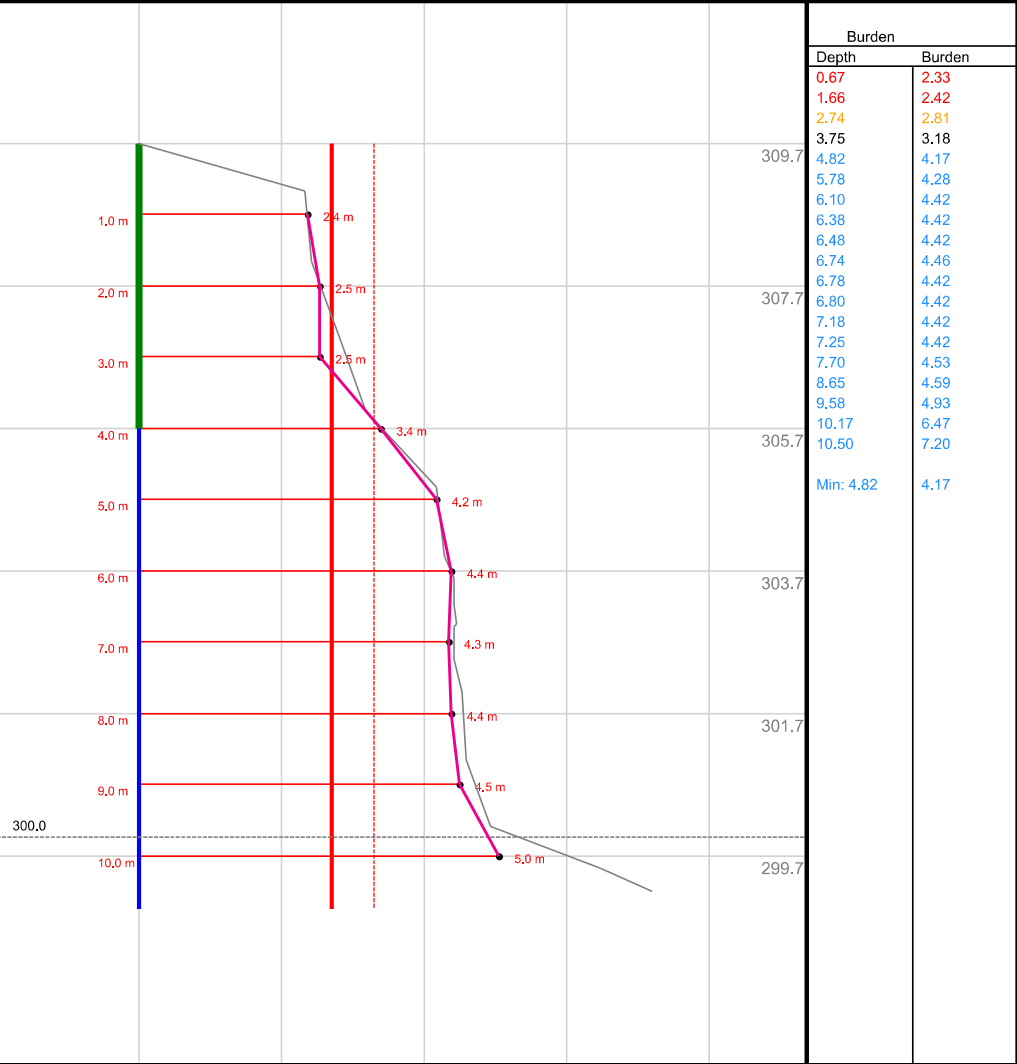

TECHNICAL DATA

Hole:	3	Offset:	0.0 m	BurdenMaster Settings:	
East:	729949.09	Horizontal Offset:	0.0 m	Search Width:	5.0 m
North:	1615985.37	Vert. Face Height:	9.1 m	BM Grid (H x V):	1.0 m x 1.0 m
Elevation:	309.73	Profile Area:	35.0 m²	Burden To Report:	3.0 m
Drill Azimuth (°):	72.9	Planned Burden:	3.0 m	Excessive Burden:	3.5 m
Search Azimuth (°):	72.9	Tolerance:	10.0 %		
Drill Angle (°):	0.0	Floorlevel:	300.0		
Hole length:	10.7 m	Critical Burden:	2.7 m		
Subdrill:	1.0 m	Stemming:	4.0 m		
Diameter:	127 mm				

QuarryX

Blasting Engineer: Pachaya S.  
Client: TPI Polene  
Site:QUARRY SHALE  
Hole 4 of 8

Project: 310-300 N20P TR5  
Filename: 310-300 N20P TR5.qxd  
Printed at: 11/20/2023 2:39:50 PM  
Scale: 1:75

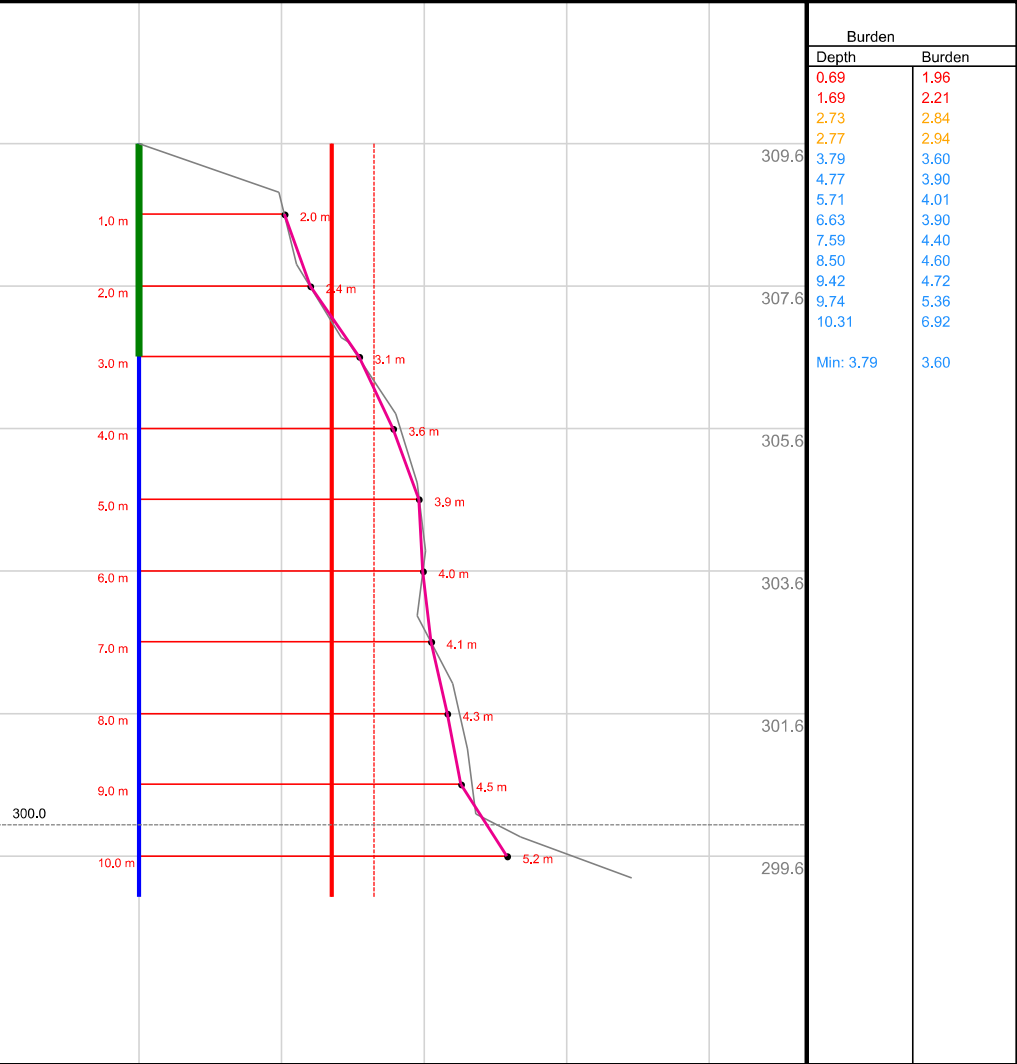

TECHNICAL DATA

Hole:	4	Offset:	0.0 m	BurdenMaster Settings:	
East:	729948.23	Horizontal Offset:	0.0 m	Search Width:	5.0 m
North:	1615988.81	Vert. Face Height:	8.9 m	BM Grid (H x V):	1.0 m x 1.0 m
Elevation:	309.57	Profile Area:	33.0 m²	Burden To Report:	3.0 m
Drill Azimuth (°):	72.9	Planned Burden:	3.0 m	Excessive Burden:	3.5 m
Search Azimuth (°):	72.9	Tolerance:	10.0 %		
Drill Angle (°):	0.0	Floorlevel:	300.0		
Hole length:	10.6 m	Critical Burden:	2.7 m		
Subdrill:	1.0 m	Stemming:	3.0 m		
Diameter:	127 mm				



QuarryX

Blasting Engineer: Pachaya S.  
Client: TPI Polene  
Site:QUARRY SHALE  
Hole 5 of 8

Project: 310-300 N20P TR5  
Filename: 310-300 N20P TR5.qxd  
Printed at: 11/20/2023 2:39:52 PM  
Scale: 1:75

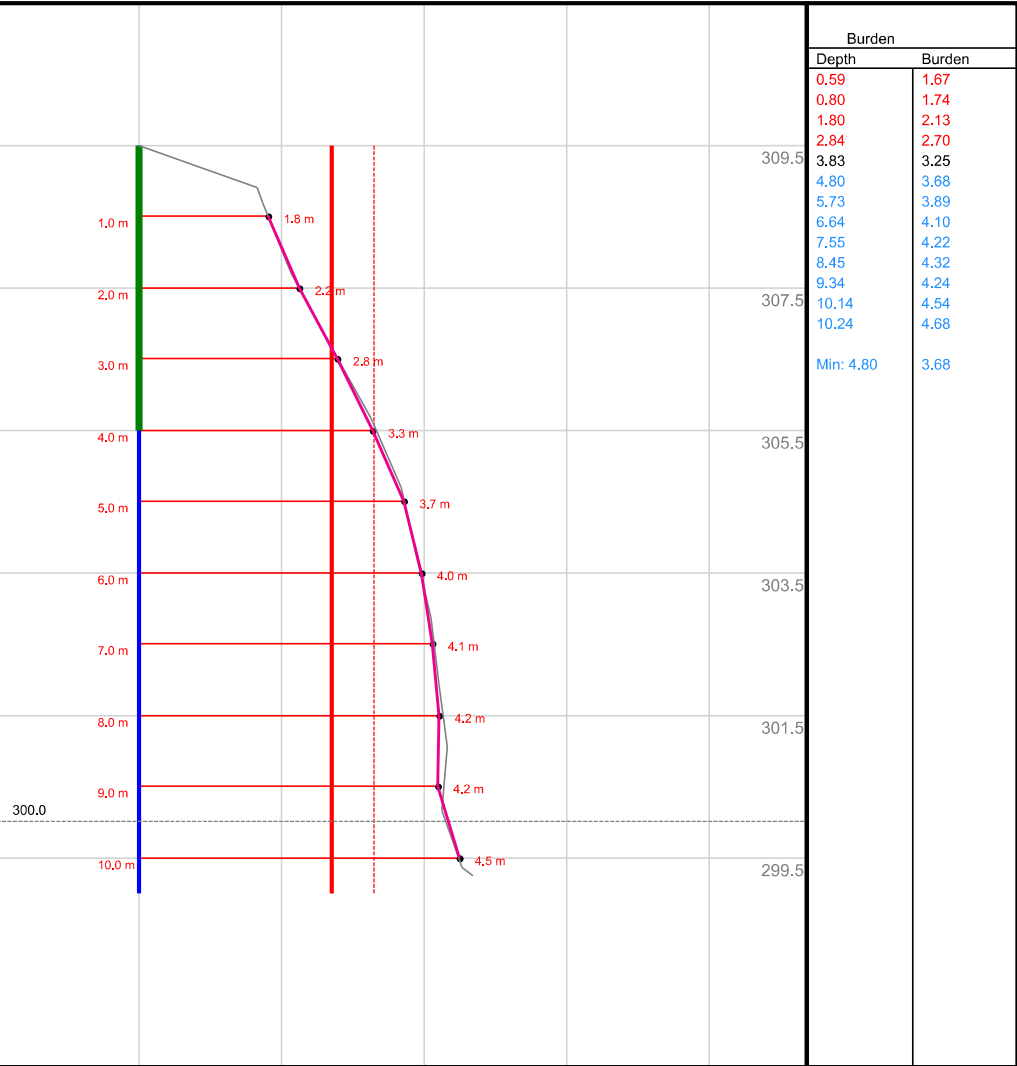

Burden	
Depth	Burden
0.59	1.67
0.80	1.74
1.80	2.13
2.84	2.70
3.83	3.25
4.80	3.68
5.73	3.89
6.64	4.10
7.55	4.22
8.45	4.32
9.34	4.24
10.14	4.54
10.24	4.68
Min: 4.80	3.68

TECHNICAL DATA			
Hole:	5	Offset:	0.0 m
East:	729947.35	Horizontal Offset:	0.0 m
North:	1615992.35	Vert. Face Height:	8.9 m
Elevation:	309.49	Profile Area:	30.8 m²
Drill Azimuth (°):	72.9	Planned Burden:	3.0 m
Search Azimuth (°):	72.9	Tolerance:	10.0 %
Drill Angle (°):	0.0	Floorlevel:	300.0
Hole length:	10.5 m	Critical Burden:	2.7 m
Subdrill:	1.0 m	Stemming:	4.0 m
Diameter:	127 mm		

QuarryX

Blasting Engineer: Pachaya S.  
Client: TPI Polene  
Site:QUARRY SHALE  
Hole 6 of 8

Project: 310-300 N20P TR5  
Filename: 310-300 N20P TR5.qxd  
Printed at: 11/20/2023 2:39:53 PM  
Scale: 1:75



Burden	
Depth	Burden
0.75	1.32
1.82	2.34
2.81	2.61
3.74	2.84
3.83	2.91
4.67	2.96
5.63	3.64
6.52	3.81
7.42	4.01
8.31	4.48
9.17	4.70
Min: 4.67	2.96

TECHNICAL DATA			
Hole:	6	Offset:	0.0 m
East:	729946.6	Horizontal Offset:	0.0 m
North:	1615995.6	Vert. Face Height:	8.6 m
Elevation:	309.33	Profile Area:	28.6 m²
Drill Azimuth (°):	72.9	Planned Burden:	3.0 m
Search Azimuth (°):	72.9	Tolerance:	10.0 %
Drill Angle (°):	0.0	Floorlevel:	300.0
Hole length:	10.3 m	Critical Burden:	2.7 m
Subdrill:	1.0 m	Stemming:	4.0 m
Diameter:	127 mm		



Blasting Engineer: Pachaya S.  
Client: TPI Polene  
Site:QUARRY SHALE  
Hole 7 of 8

Project: 310-300 N20P TR5  
Filename: 310-300 N20P TR5.qxd  
Printed at: 11/20/2023 2:39:55 PM  
Scale: 1:75



Hole:	7	Offset:	-25.8 m	BurdenMaster Settings:	
East:	729945.94	Horizontal Offset:	4.7 m	Search Width:	5.0 m
North:	1615999.02	Vert. Face Height:	9.3 m	BM Grid (H x V):	1.0 m x 1.0 m
Elevation:	310.08	Profile Area:	33.5 m²	Burden To Report:	3.0 m
Drill Azimuth (°):	72.9	Planned Burden:	3.0 m	Excessive Burden:	3.5 m
Search Azimuth (°):	72.9	Tolerance:	10.0 %		
Drill Angle (°):	0.0	Floorlevel:	300.0		
Hole length:	11.1 m	Critical Burden:	2.7 m		
Subdrill:	1.0 m	Stemming:	3.0 m		
Diameter:	127 mm				

Blasting Engineer: Pachaya S.  
Client: TPI Polene  
Site:QUARRY SHALE  
Hole 8 of 8

Project: 310-300 N20P TR5  
Filename: 310-300 N20P TR5.qxd  
Printed at: 11/20/2023 2:39:56 PM  
Scale: 1:75



Hole:	8	Offset:	0.0 m	BurdenMaster Settings:	
East:	729944.26	Horizontal Offset:	0.0 m	Search Width:	5.0 m
North:	1616001.96	Vert. Face Height:	8.7 m	BM Grid (H x V):	1.0 m x 1.0 m
Elevation:	309.37	Profile Area:	36.1 m²	Burden To Report:	3.0 m
Drill Azimuth (°):	72.9	Planned Burden:	3.0 m	Excessive Burden:	3.5 m
Search Azimuth (°):	72.9	Tolerance:	10.0 %		
Drill Angle (°):	0.0	Floorlevel:	300.0		
Hole length:	10.4 m	Critical Burden:	2.7 m		
Subdrill:	1.0 m	Stemming:	3.0 m		
Diameter:	127 mm				



ภาคผนวก ข-3  
เอกสารบันทึกการออกแบบการเจาะระเบิด





รายงานการระเบิด

วันที่ 21/11/67

หน้างาน 380-365N174PR8

F32-005 (R/G).

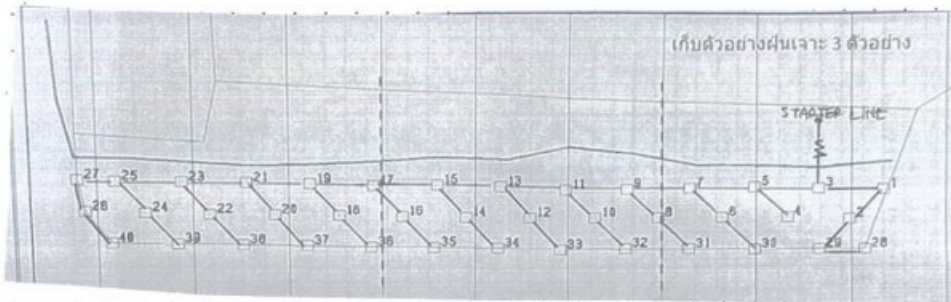

BXS = 4x7 ม. X ม.  
SUBDRILL 0 ม.  
ขนาดรูเจาะ 6 นิ้ว.  
จำนวนรูเจาะ 40 รู.  
จำนวนรูที่เจาะแก้ไข - รู.  
BXS = - ม. X ม.  
SUBDRILL - ม.  
ขนาดรูเจาะ - นิ้ว.  
จำนวนรูเจาะ - รู.  
จำนวนรูที่เจาะแก้ไข - รู.  
ความสูงหน้าผาเฉลี่ย 14.7 ม.  
Specific Drill 08.04 ตัน/เมตร.  
ปริมาณหิน 52,263 CuM.  
57,837 ตัน.  
POWER FACTOR 0.99 Kgs./CuM.  
0.11 Kgs./ตัน.

แท่งไฟฟ้า	จำนวน	แท่งโนเนล	จำนวน
NO.	(นัด)	NO.	(นัด)
0	1	0	1
1	1	1	1
2	1	2	1
3	1	3	1
4	1	4	1
5	1	5	1
6	1	6	1
7	1	7	1
8	1	8	1
9	1	9	1
10	1	10	1
11	1	11	1
12	1	12	1
13	1	13	1
14	1	14	1
15	1	15	1
16	1	16	1
17	1	17	1
18	1	18	1
19	1	19	1
20	1	20	1
รวม	1	รวม	1

แบบการอัดระเบิด	แถว 2	แถว 3
1	X	X
2	X	X
3	X	X
4	X	X
5	X	X
6	X	X
7	X	X
8	X	X
9	X	X
10	X	X
11	X	X
12	X	X
13	X	X
14	X	X
15	X	X
16	X	X
17	X	X
18	X	X
19	X	X
20	X	X

รายการ	จำนวน	หน่วย
HE ขนาด 1" X 8"	-	ก.ก.
HE ขนาด 2" x 13"	-	ก.ก.
HE ขนาด 4" X 16"	665.6	ก.ก.
Cast Primer/Booster	16	ก.ก.
สายชนวนระเบิด 50 Gr.	-	เมตร
ถุงพลาสติก	-	ก.ก.
เทปพันสายไฟ	-	ม้วน
สายไฟ	-	เมตร
ค่าน้ำมัน	475.6	ลิตร
ANFO	5945	ก.ก.
แท่งไฟฟ้า เบอร์ 0	-	นัด
แท่งไฟฟ้าดีเลย์ เบอร์ 1-10	-	นัด
แท่งโนเนล # 3-20	80	นัด
แท่งโนเนล 25 ms. 12 m.	13	นัด
แท่งโนเนล 42 ms. 12 m.	26	นัด
แท่งโนเนล 25 ms. 100 m.	2	นัด

เวลาปฏิบัติงานภาคเช้าเวลา	8.30 ถึง 11.40 น.
เวลาปฏิบัติงานภาคบ่ายเวลา	13.00 ถึง 15.20 น.
เวลาทำการระเบิด	15.30 น.
พนักงานระเบิด	1. นาย วชิรวิทย์
	2. นาย วิวัฒน์
ปัญหาที่พบและอื่นๆ	สรุปผลการระเบิด
รวม	รวม

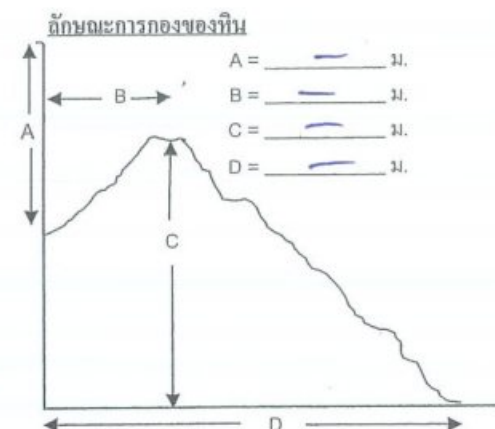

	Block 1	Block 2	Block 3	Block 4	Block 5
11 ถึง 50%					
50%					

แรงสั่นสะเทือน N/A mm./s.

เวลา delay  
1 ชั่วโมง

ผู้รับผิดชอบฝังเจาะ: [Redacted] ช่างเทคนิค  
ผู้รับผิดชอบการระเบิด: [Redacted] ช่างเทคนิค

ตรวจสอบโดย [Redacted]

(นาย [Redacted]) ไฟร์แมน / วิศวกร

ลงชื่อ [Redacted]

(นายชาติรี และ [Redacted]) ผู้จัดการแผนก

ผู้ช่วยผู้จัดการฝ่าย

ระดับพื้น [Redacted]  
ขีด [Redacted]



ภาคผนวก ข-4  
เอกสารวิศวกรผู้ควบคุมการออกแบบการระเบิด





บัตรประจำตัว

ผู้ผ่านการฝึกอบรมการใช้วัตถุระเบิดในงานเหมืองแร่

เลขที่บัตร [REDACTED]

ชื่อ นายเกษม [REDACTED]

[REDACTED]

(นายวิษณุ [REDACTED])

ลายมือชื่อผู้ถือบัตร

อธิบดีกรมอุตสาหกรรมพื้นฐานและการเหมืองแร่



กรมอุตสาหกรรมพื้นฐานและการเหมืองแร่

กระทรวงอุตสาหกรรม

บัตรประจำตัวผู้ผ่านการฝึกอบรมการใช้วัตถุระเบิดในงานเหมืองแร่

ออกให้เมื่อวันที่ ๑๕ มกราคม ๒๕๖๓

หมดอายุวันที่ ๑๔ มกราคม ๒๕๖๘





ภาคผนวก ข-5  
สำเนาใบอนุญาตมีซึ่งยุทธภัณฑ์

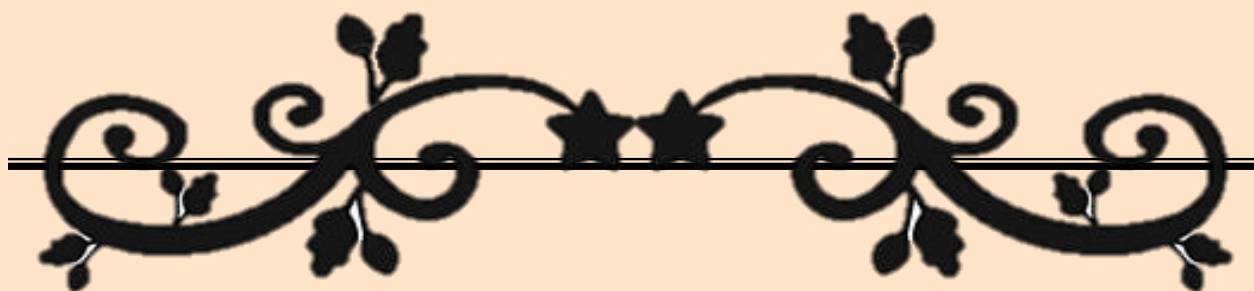





แบบ ย.ก.5

## ใบอนุญาตมีชีงูพรกัณฑ์

ฉบับต่ออายุ

ใบอนุญาตเลขที่ 670506285

วันที่ 18 เดือน ตุลาคม พ.ศ. 2567

ใบอนุญาตฉบับนี้ให้ไว้แก่ บริษัท ทีพีโอ โพลีน จำกัด (มหาชน)  
เลขประจำตัวผู้เสียภาษี 0107537000564  
ที่อยู่ เลขที่ 26/56 ถนนจันทน์ใต้ใหม่ แขวงทุ่งมหาเมฆ เขตสาทร กรุงเทพมหานคร 10120

โทรศัพท์ 0 2213 1039 โทรสาร - E-mail LEGAL@TPIPOLENE.CO.TH  
โดยมี นายประทีป เสือไพรัตน์ และ นายภากร เสือไพรัตน์

เป็นผู้มีอำนาจทำการแทนนิติบุคคล  
เพื่อแสดงว่าเป็นผู้ได้รับอนุญาตให้มีชีงูพรกัณฑ์ AMMONIUM NITRATE

อันเป็นพรกัณฑ์ตามพระราชบัญญัติควบคุมพรกัณฑ์ พ.ศ.2530 จำนวน 207,000 กิโลกรัม  
(สองแสนเจ็ดพันกิโลกรัม)

เพื่อ ใช้ในการระเบิดดินทำเหมืองหินปูน เพื่ออุตสาหกรรมปูนซีเมนต์ รวมประพาทบัตร 11 แปลง  
ตามผนวกที่แนบ

โดยมีสถานที่เก็บพรกัณฑ์ตั้งอยู่ที่ คลังเก็บในโรงงาน  
เลขที่ 299 หมู่ที่ 5 ถนนมิตรภาพ กิโลเมตรที่ 134 ตำบลทับกวาง อำเภอแก่งคอย จังหวัดสระบุรี 18260

โทรศัพท์ -  
โดยผู้รับใบอนุญาตมีชีงูพรกัณฑ์ต้องปฏิบัติตามเงื่อนไขด้านหลังใบอนุญาต  
ใบอนุญาตฉบับนี้ให้ใช้ได้จนถึงวันที่ 27 เดือน กันยายน พ.ศ. 2568

พลโท



เจ้ากรมการอุตสาหกรรมทหาร  
ศูนย์การอุตสาหกรรมป้องกันประเทศและพลังงานทหาร ทำการแทน  
ปลัดกระทรวงกลาโหม

เลขประจำตัวผู้เสียภาษีของหน่วยงานออกใบอนุญาต 0994000011679  
วันที่ ๑๙/๑๐/๒๕๖๗

ตรวจถูกต้อง

พันเอกหญิง

(ณัฏฐา สันติวัฒน์)

ผู้อำนวยการกองควบคุมพรกัณฑ์  
กรมการอุตสาหกรรมทหาร  
17 ตุลาคม 2567

ผนวกแนบท้าย

ประกอบใบอนุญาตมีชีงูพรกัณฑ์ ฉบับต่ออายุ ที่ 670506285 ลงวันที่ 18 ตุลาคม 2567

ลำดับ	รายการ	ลงวันที่	หมดอายุ
1	ประพาทบัตรที่ 27917/15534	30 สิงหาคม 2545	29 สิงหาคม 2570
2	ประพาทบัตรที่ 27340/16384	4 กันยายน 2562	3 กันยายน 2589
3	ประพาทบัตรที่ 27833/16455	12 พฤศจิกายน 2564	11 พฤศจิกายน 2591
4	ประพาทบัตรที่ 27862/16457	12 พฤศจิกายน 2564	11 พฤศจิกายน 2591
5	ประพาทบัตรที่ 27873/16454	12 พฤศจิกายน 2564	11 พฤศจิกายน 2591
6	ประพาทบัตรที่ 27813/16464	29 ธันวาคม 2564	28 ธันวาคม 2591
7	ประพาทบัตรที่ 27824/16465	29 ธันวาคม 2564	28 ธันวาคม 2591
8	ประพาทบัตรที่ 27825/16469	29 ธันวาคม 2564	28 ธันวาคม 2591
9	ประพาทบัตรที่ 27831/16468	29 ธันวาคม 2564	28 ธันวาคม 2591
10	ประพาทบัตรที่ 27863/16466	29 ธันวาคม 2564	28 ธันวาคม 2591
11	ประพาทบัตรที่ 27347/16491	14 มิถุนายน 2565	13 มิถุนายน 2592



แบบ ย.ก.5

## ใบอนุญาตมีชีงูพรกัณฑ์

ฉบับต่ออายุ

ใบอนุญาตเลขที่ 670506289

วันที่ 18 เดือน ตุลาคม พ.ศ. 2567

ใบอนุญาตฉบับนี้ให้ไว้แก่ บริษัท ทีพีโอ โพลีน จำกัด (มหาชน)  
เลขประจำตัวผู้เสียภาษี 0107537000564  
ที่อยู่ เลขที่ 26/56 ถนนจันทน์ใต้ใหม่ แขวงทุ่งมหาเมฆ เขตสาทร กรุงเทพมหานคร 10120

โทรศัพท์ 0 2213 1039 โทรสาร - E-mail LEGAL@TPIPOLENE.CO.TH  
โดยมี นายประทีป เสือไพรัตน์ และ นายภากร เสือไพรัตน์

เป็นผู้มีอำนาจทำการแทนนิติบุคคล  
เพื่อแสดงว่าเป็นผู้ได้รับอนุญาตให้มีชีงูพรกัณฑ์ วัสดุระเบิดสีม่อขึ้น

อันเป็นพรกัณฑ์ตามพระราชบัญญัติควบคุมพรกัณฑ์ พ.ศ.2530 จำนวน 23,188 กิโลกรัม  
(สองหมื่นสามพันหนึ่งร้อยแปดสิบแปดกิโลกรัม) นำหนักเท่ากับ 76,231 กิโลกรัม (เจ็ดหมื่นหกพันหนึ่งร้อยแปดสิบแปดกิโลกรัม) ตามผนวกที่แนบ

เพื่อ ใช้ในการระเบิดดินทำเหมืองหินปูน เพื่ออุตสาหกรรมปูนซีเมนต์ รวมประพาทบัตร 11 แปลง  
ตามผนวกที่แนบ

โดยมีสถานที่เก็บพรกัณฑ์ตั้งอยู่ที่ คลังเก็บในโรงงาน  
เลขที่ 299 หมู่ที่ 5 ถนนมิตรภาพ กิโลเมตรที่ 134 ตำบลทับกวาง อำเภอแก่งคอย จังหวัดสระบุรี 18260

โทรศัพท์ -  
โดยผู้รับใบอนุญาตมีชีงูพรกัณฑ์ต้องปฏิบัติตามเงื่อนไขด้านหลังใบอนุญาต  
ใบอนุญาตฉบับนี้ให้ใช้ได้จนถึงวันที่ 27 เดือน กันยายน พ.ศ. 2568

พลโท



เจ้ากรมการอุตสาหกรรมทหาร  
ศูนย์การอุตสาหกรรมป้องกันประเทศและพลังงานทหาร ทำการแทน  
ปลัดกระทรวงกลาโหม

เลขประจำตัวผู้เสียภาษีของหน่วยงานออกใบอนุญาต 0994000011679

ผนวกแนบท้าย

ประกอบใบอนุญาตมีชีงูพรกัณฑ์ ฉบับต่ออายุ ที่ 670506289 ลงวันที่ 18 ตุลาคม 2567

ลำดับ	รายการ	ลงวันที่	หมดอายุ
1	ประพาทบัตรที่ 27917/15534	30 สิงหาคม 2545	29 สิงหาคม 2570
2	ประพาทบัตรที่ 27340/16384	4 กันยายน 2562	3 กันยายน 2589
3	ประพาทบัตรที่ 27833/16455	12 พฤศจิกายน 2564	11 พฤศจิกายน 2591
4	ประพาทบัตรที่ 27862/16457	12 พฤศจิกายน 2564	11 พฤศจิกายน 2591
5	ประพาทบัตรที่ 27873/16454	12 พฤศจิกายน 2564	11 พฤศจิกายน 2591
6	ประพาทบัตรที่ 27813/16464	29 ธันวาคม 2564	28 ธันวาคม 2591
7	ประพาทบัตรที่ 27824/16465	29 ธันวาคม 2564	28 ธันวาคม 2591
8	ประพาทบัตรที่ 27825/16469	29 ธันวาคม 2564	28 ธันวาคม 2591
9	ประพาทบัตรที่ 27831/16468	29 ธันวาคม 2564	28 ธันวาคม 2591
10	ประพาทบัตรที่ 27863/16466	29 ธันวาคม 2564	28 ธันวาคม 2591
11	ประพาทบัตรที่ 27347/16491	14 มิถุนายน 2565	13 มิถุนายน 2592

ตรวจถูกต้อง

พันเอกหญิง

(ณัฏฐา สันติวัฒน์)

ผู้อำนวยการกองควบคุมพรกัณฑ์  
กรมการอุตสาหกรรมทหาร  
17 ตุลาคม 2567



ลำดับ	ชนิด/รายการ	จำนวน	หมายเหตุ
1	ขนาด 1.5 x 16 นิ้ว ( 35 x 400 มิลลิเมตร )	2,374 นิต น้ำหนักเท่ากับ 1,099 กิโลกรัม	
2	ขนาด 2 x 13 นิ้ว ( 55 x 350 มิลลิเมตร )	3,661 นิต น้ำหนักเท่ากับ 3,661 กิโลกรัม	
3	ขนาด 4 x 16 นิ้ว ( 100 x 400 มิลลิเมตร )	17,153 นิต น้ำหนักเท่ากับ 71,471 กิโลกรัม	
	รวม	23,188 นิต น้ำหนักเท่ากับ 76,231 กิโลกรัม	

ตรวจดูข้อ 4

พันเอกหญิง

( นิกิตา พันศิริวัฒน์ )  
ผู้อำนวยการกองควบคุมยุทธภัณฑ์  
กรมการอุตสาหกรรมทหาร ฯ  
17 ตุลาคม 2567



แบบ ป. ๕

## ใบอนุญาต

ให้-ทำ-ประกอบ-ซ่อมแซม-เปลี่ยนลักษณะ  
หรือ-จำหน่าย-อาวุธปืน-หรือเครื่องกระสุนปืนสำหรับกระดก  
ให้-ทำ-ซื้อ-มี-ใช้-ส่ง-นำเข้า-ค้า-หรือจำหน่าย  
หรือจำหน่ายด้วยประการใด ๆ ซึ่งวัตถุประสงค์  
ให้-ทำ-ส่ง-นำเข้า-หรือค้าซึ่งดอกไม้เพลิง  
ให้-ส่ง-นำเข้าหรือค้า-ซึ่งสิ่งเทียมอาวุธปืน

ใบอนุญาตที่	๑๖/๒๕๖๗
สถานที่ออกใบอนุญาต	ที่ว่าการอำเภอเมืองนครราชสีมา
วัน เดือน ปี ออก	16 ตุลาคม 2567
วัน เดือน ปี พ้นอายุ	15 ตุลาคม 2568
ชื่อ อาวุธ หรือใบอนุญาต	ปืนพก สี่เหลี่ยม หัวกลัด (ดราซัน) โดย พงษ์เทพ ธีระวัฒน์ และนายกรกร เชื้ออินทร์ ไทย - ไทย
ภูมิลำเนา บ้านเลขที่ หมู่ที่	๒๐/๖๐ ถนนสุขุมวิท ซอย ๖ แขวงจตุจักร เขตจตุจักร กรุงเทพมหานคร
คำขอ อำเภอ จังหวัด	เขตสาทร กรุงเทพมหานคร
สถานที่ทำการตั้งอยู่บ้านเลขที่	สำนักงานตำรวจ
หมู่ที่ ตำบล อำเภอ จังหวัด	อำเภอเมือง จังหวัดนครราชสีมา
ค่าธรรมเนียม	-

### วิธีการใบอนุญาต

๑. ข้อความข้างบนรายการใดที่ใบอนุญาตให้ทำนอก ให้เว้นตรงการที่อนุญาต
๒. ข้อ วัน เดือน ปี พ้นอายุ ให้ลงตามที่กำหนดไว้ตามกฎหมายหรือคำเตือน  
ของใบอนุญาตข้อ ๑

### คำเตือน

๑. ใบอนุญาตนี้มอบให้ใช้ได้ ๑ ปี นับแต่วันออก เว้นแต่กรณีออกให้เพื่อทำ  
คินบับมีควนสำหรับใช้เอง มีอายุตลอดเวลาที่ผู้นับใบอนุญาตใหม่และใช้  
อาวุธปืนนั้นอยู่
๒. ใบอนุญาตนี้ใช้ได้เฉพาะตัวผู้รับอนุญาต
๓. ใบอนุญาตนี้ใช้ได้เฉพาะสำหรับกิจกรรมที่อนุญาตประเภทเดียว และให้ทำการ  
ได้เฉพาะภายในสถานที่ซึ่งระบุไว้ในใบอนุญาตเท่านั้น
๔. ผู้รับใบอนุญาตทำการค้า หรือทำอาวุธปืน เครื่องกระสุนปืน วัตถุประสงค์ จะขาย  
อาวุธปืน เครื่องกระสุนปืน วัตถุประสงค์ ให้ได้แก่ผู้ใดในใบอนุญาตให้ซื้อ  
หรือมีมาแสดงเท่านั้น
๕. ผู้รับใบอนุญาต ทำการประกอบ ซ่อมแซม เปลี่ยนลักษณะอาวุธปืน จะรับ  
ทำการประกอบ ซ่อมแซม เปลี่ยนลักษณะได้แต่เฉพาะอาวุธปืนตามใบอนุญาต  
และเครื่องมือเครื่องใช้ประกอบใบอนุญาตเท่านั้น
๖. ผู้รับใบอนุญาตจะต้องจัดสถานที่เก็บรักษา วัตถุประสงค์นั้น ให้เป็นที่  
ปลอดภัยตามพื้นที่ทะเบียนท้องที่จะกำหนดให้
๗. ผู้รับใบอนุญาตจะต้องทำการค้าหรือจำหน่ายได้แต่ภายในเวลา ๐๖.๐๐ น. ถึง  
เวลา ๑๘.๐๐ น. เท่านั้น

รายการใบอนุญาตมีขึ้น มี ๑๕ ซึ่งวัตถุประสงค์ ปืนพก หัวกลัด (ดราซัน) โดยนายประสิทธิ์ เขียวโพธิ์ และ นายกรกร เขียวโพธิ์			
ชนิดวัตถุประสงค์	วัตถุประสงค์ กระทรวงมหาดไทย อนุมัติ (นท. 0208.4/18435 ๒๖.30 ส.ค. 67)	วัตถุประสงค์และ ตามใบอนุญาต(เดิม) แบบ ป.5 เลขที่ 14/2566 ๒๖.17 ส.ค.66	วัตถุประสงค์ใหม่ ตามใบอนุญาต แบบ ป.5 เลขที่ /2567
ปืนกระบอกสั้น (Emulsion) ขนาด 35 x 400 มม.	4,500 นิต	2,374 นิต	2,126 นิต
ปืนกระบอกสั้น (Emulsion) ขนาด 55 x 350 มม.	12,500 นิต	3,111 นิต	9,389 นิต
ปืนกระบอกสั้น (Emulsion) ขนาด 100 x 400 มม.	104,200 นิต	12,647 นิต	91,553 นิต
ปืนกระบอกสั้น (Cast Primer)	12,500 นิต	11,578 นิต	922 นิต
ปืนกระบอกสั้น (แบบโกลด)	13,500 นิต	0 นิต	13,500 นิต
สายพาน	12,000 เมตร	4,000 เมตร	8,000 เมตร
แม่พิมพ์	100,000 ชุด	92,825 ชุด	7,175 ชุด

นายประสิทธิ์ เขียวโพธิ์ และ นายกรกร เขียวโพธิ์ ANFO ตามหนังสือ  
กระทรวงมหาดไทย ที่ นท. 0208.4/18435 ลงวันที่ 30 สิงหาคม 2567 จำนวน 3,474,000 กิโลกรัม  
(ตามจำนวนใบอนุญาตมีขึ้นนี้)

๑) วัตถุประสงค์ของใบอนุญาตมีขึ้น มี ๑๕ ซึ่งวัตถุประสงค์ ปืนพก หัวกลัด (ดราซัน)  
โดย พงษ์เทพ ธีระวัฒน์ และ นายกรกร เขียวโพธิ์

๒) วัตถุประสงค์ของใบอนุญาตมีขึ้น มี ๑๕ ซึ่งวัตถุประสงค์ ปืนพก หัวกลัด (ดราซัน)  
โดย พงษ์เทพ ธีระวัฒน์ และ นายกรกร เขียวโพธิ์

๓) วัตถุประสงค์ของใบอนุญาตมีขึ้น มี ๑๕ ซึ่งวัตถุประสงค์ ปืนพก หัวกลัด (ดราซัน)  
โดย พงษ์เทพ ธีระวัฒน์ และ นายกรกร เขียวโพธิ์

๔) วัตถุประสงค์ของใบอนุญาตมีขึ้น มี ๑๕ ซึ่งวัตถุประสงค์ ปืนพก หัวกลัด (ดราซัน)  
โดย พงษ์เทพ ธีระวัฒน์ และ นายกรกร เขียวโพธิ์

๕) วัตถุประสงค์ของใบอนุญาตมีขึ้น มี ๑๕ ซึ่งวัตถุประสงค์ ปืนพก หัวกลัด (ดราซัน)  
โดย พงษ์เทพ ธีระวัฒน์ และ นายกรกร เขียวโพธิ์

๖) วัตถุประสงค์ของใบอนุญาตมีขึ้น มี ๑๕ ซึ่งวัตถุประสงค์ ปืนพก หัวกลัด (ดราซัน)  
โดย พงษ์เทพ ธีระวัฒน์ และ นายกรกร เขียวโพธิ์

๗) วัตถุประสงค์ของใบอนุญาตมีขึ้น มี ๑๕ ซึ่งวัตถุประสงค์ ปืนพก หัวกลัด (ดราซัน)  
โดย พงษ์เทพ ธีระวัฒน์ และ นายกรกร เขียวโพธิ์

๘) วัตถุประสงค์ของใบอนุญาตมีขึ้น มี ๑๕ ซึ่งวัตถุประสงค์ ปืนพก หัวกลัด (ดราซัน)  
โดย พงษ์เทพ ธีระวัฒน์ และ นายกรกร เขียวโพธิ์

๙) วัตถุประสงค์ของใบอนุญาตมีขึ้น มี ๑๕ ซึ่งวัตถุประสงค์ ปืนพก หัวกลัด (ดราซัน)  
โดย พงษ์เทพ ธีระวัฒน์ และ นายกรกร เขียวโพธิ์

๑๐) วัตถุประสงค์ของใบอนุญาตมีขึ้น มี ๑๕ ซึ่งวัตถุประสงค์ ปืนพก หัวกลัด (ดราซัน)  
โดย พงษ์เทพ ธีระวัฒน์ และ นายกรกร เขียวโพธิ์

๑๑) วัตถุประสงค์ของใบอนุญาตมีขึ้น มี ๑๕ ซึ่งวัตถุประสงค์ ปืนพก หัวกลัด (ดราซัน)  
โดย พงษ์เทพ ธีระวัฒน์ และ นายกรกร เขียวโพธิ์

๑๒) วัตถุประสงค์ของใบอนุญาตมีขึ้น มี ๑๕ ซึ่งวัตถุประสงค์ ปืนพก หัวกลัด (ดราซัน)  
โดย พงษ์เทพ ธีระวัฒน์ และ นายกรกร เขียวโพธิ์

๑๓) วัตถุประสงค์ของใบอนุญาตมีขึ้น มี ๑๕ ซึ่งวัตถุประสงค์ ปืนพก หัวกลัด (ดราซัน)  
โดย พงษ์เทพ ธีระวัฒน์ และ นายกรกร เขียวโพธิ์

๑๔) วัตถุประสงค์ของใบอนุญาตมีขึ้น มี ๑๕ ซึ่งวัตถุประสงค์ ปืนพก หัวกลัด (ดราซัน)  
โดย พงษ์เทพ ธีระวัฒน์ และ นายกรกร เขียวโพธิ์

๑๕) วัตถุประสงค์ของใบอนุญาตมีขึ้น มี ๑๕ ซึ่งวัตถุประสงค์ ปืนพก หัวกลัด (ดราซัน)  
โดย พงษ์เทพ ธีระวัฒน์ และ นายกรกร เขียวโพธิ์



๔. ๔  
๔๔๔๔๔๔

๑. ใบอนุญาตมีอายุให้ใช้ ๑ ปี นับแต่วันออก เว้นแต่กรณีที่ยื่นขอให้พิจารณาคืนใบขึ้นบัญชี  
สำหรับใบโอน มีอายุย้อนเวลาคำนวณในใบอนุญาตให้มีอายุใช้และใช้ราชการเป็นอันอยู่
๒. ใบอนุญาตให้ใช้ได้เฉพาะตัวผู้รับอนุญาต
๓. ใบอนุญาตให้ใช้ได้เฉพาะสำหรับกิจการที่อนุญาตประเภทเดียว และให้ทำการใดเฉพาะ  
ภายในสถานที่ซึ่งระบุไว้ในใบอนุญาตเท่านั้น
๔. ผู้รับใบอนุญาตทำการค้า หอรัยท่าเรือบิน เครื่องกระสุนปืน วัตถุระเบิด ขยะของอาวุธปืน  
เครื่องกระสุนปืน วัตถุระเบิด ให้ได้แต่ผู้ใดในใบอนุญาตให้ขอรหัสมีมาแสดงเท่านั้น
๕. ผู้รับใบอนุญาต ทำการประกอบ ซ่อมแซม เปลี่ยนลักษณะอาวุธปืน จะรับทำการ  
ประกอบ ซ่อมแซม เปลี่ยนลักษณะใดและให้เฉพาะอาวุธปืนที่มี ใบอนุญาตและเครื่องหมาย  
ตรงกับใบอนุญาตเท่านั้น
๖. ผู้รับใบอนุญาตจะต้องรักษสถานที่ยื่นใบขั้การไว้ตลอดทั้งวัน ให้เป็นที่ปลอดภัย ภาวที่  
เหมาะสมเมื่อข้อที่จะกำหนดให้
๗. ผู้รับใบอนุญาตจะต้องทำการค้าหรือจำหน่ายได้แก่ภายในเวลา ๐๖.๐๐ น. ถึงเวลา  
๑๘.๐๐ น. เท่านั้น

สแกนด้วย CamScanner



หนังสืออนุญาตให้ย้ายวัดระบุเปิด

លេខកំណត់ ១ / ២៥៦៧

ที่ว่าการอำเภอหนองเหล็ก

วันที่ ๓๐ เดือนพฤษภาคม พ.ศ.๒๕๖๗

[illegible]

/ทินระเบิด...

สแกนด้วย CamScanner

- 6 -

หินระเบ็ด (ชนิดย้อมสีจีน) ขนาด ๓๕ X ๔๐๐ มม.	จำนวน ๙๙๐๐ นิต (เก้าร้อยเก้าสิบนิต)
หินระเบ็ด (ชนิดย้อมสีจีน) ขนาด ๕๕ X ๔๐๐ มม.	จำนวน ๖,๐๐๐ นิต (หกพันนิต)
หินระเบ็ด (ชนิดย้อมสีจีน) ขนาด ๓๐ X ๔๐๐ มม.	จำนวน ๔๒,๖๓๙ นิต (สี่หมื่นสามพันหกกรวยสิบสามนิต)
หินระเบ็ด (Cast Primer) ขนาด ๔๐ X ๔๐๐ กรัม	จำนวน ๑๕๖๖๖ นิต (หนึ่งร้อยห้าสิบหกพันนิต)
หินระเบ็ด (แบบโกลท์ บูลเดอร์) ขนาด ๔๕๐ กรัม	จำนวน ๙,๓๐๐ นิต (เก้าพันสามร้อยนิต)
สายชนวน	จำนวน ๙,๐๐๐ เมตร (เจ็ดพันเมตร)
แป๊ป	จำนวน ๙๙๒,๒๖๖ ดอก (หนึ่งหมื่นเก้าพันสองร้อยหกสิบเก้าดอก)

โดยอนุมัติของเจ้าพนักงานซึ่งรัฐมนตรีว่าการกระทรวงมหาดไทยแต่งตั้ง ตามมาตรา ๔๓ แห่งพระราชบัญญัติการโอนใน พ.ศ.๒๕๒๐ และประกาศกระทรวงมหาดไทย เรื่อง แต่งตั้งเจ้าพนักงาน ออกโดยผู้ใด หรือผู้ใดคณะใดตามพระราชบัญญัติการโอน เครื่องกระสุน วัตถุระเบิด ดอกไม้ไฟสิ่ง ที่ใช่ยาเสพติด พ.ศ.๒๕๔๐ ลงวันที่ ๔ มกราคม ๒๕๔๑ นายสนธิ บุญยรัตกลิน ออกมาในนามของนายอำเภอเมือง จังหวัดพิษณุโลก โดยนายประทีป เสือลาโพธิ์น และนายภาณุ เสือลาโพธิ์น อัยยวัตรเบิด จากสถานที่เก็บรักษาวัตรเบิด ของบริษัท พิธีโป โพลีน จำกัด (มหาชน)หมู่ที่ ๖ ตำบลนิคมภาพ อำเภอเมืองหลัก จังหวัดสระบุรี เพื่อใช้ในการระเบิด ที่บ้านห้อมแร่นาโพธิ์ เพื่อลดสาเหตุมรณพิณตใน ที่เมืองที่อาศัยอยูวมกเหลือ จังหวัดสระบุรี ตามชนิดและจำนวน ที่ได้รับอนุญาตให้ซื้อ มีใช้ตามระเบียบ

ทั้งนี้ ให้ผู้ได้รับอนุญาตปฏิบัติตามเงื่อนไขที่กำหนดไว้หลังหนังสืออนุญาตนี้โดยเคร่งครัด

(ลงชื่อ)

ผู้อำนวยาต

(นางสาวอ้อยพิภย์ ปานสอาด)  
นายอำเภอฉะเชิงเทรา

เงื่อนไขการขออนุญาตให้ย้ายวัดระบุเปิด

- ข้อ ๑ หนังสืออนุญาตนี้มีอายุใช้ได้นับแต่วันที่ได้รับใบอนุญาตจากนายทะเบียนท้องที่ ให้ชื่อ มี ชื่อ หรือชื่อ  
บ้านเจ้าของบ้านด้วยประการใดๆ ซึ่งรัฐจะเบียด แล้วแต่กรณี
- ข้อ ๒ หนังสืออนุญาตนี้ใช้ได้เฉพาะตัวผู้รับอนุญาตและใช้ทำการย้ายวัดจะเกิดได้เฉพาะภายในบริเวณเขตท้องที่  
ซึ่งระบุไว้เท่านั้น
- ข้อ ๓ ห้ามมิให้ย้ายวัดจะเกิดก่อนที่นายทะเบียนท้องที่ให้ผู้ใดไว้มอบหมาย จะต้องตรวจบัญชีท้องแล้ว
- ข้อ ๔ หักยอกที่ดินและยานพาหนะที่ใช้ในการขนย้ายวัดจะเกิด ต้องมีความฉันทันใจจริง ปลดออกและห้ามมิให้  
ขนย้ายวัดจะเกิดและกลับไปในยานพาหนะเดียวกัน
- ข้อ ๕ ผู้รับอนุญาตจะต้องวางมัดจำเงินเกี่ยวกับกิจการย้ายวัดจะเกิดจากสถานที่ตั้งทางถึงปลายทางให้  
ปลอดภัย มีให้เกิดการรวมรวม หากมีการยกเลิกกัน จะต้องพิจารณาในทางไม่อนุญาตยกต่อไป เว้นแต่  
เป็นเหตุสุดวิสัย โดยให้มียานพาหนะควบคุมขนานการลำเลียงเพิ่มเติม นอกเหนือจากยานพาหนะที่บรรทุก  
วัดจะเกิด และให้มีผู้ควบคุมขนานการลำเลียงอย่างน้อย ๑ คน
- ข้อ ๖ ยานพาหนะที่ขนย้ายวัดจะเกิดไปสถานที่ปลายทาง ให้ผู้รับอนุญาตรายงานให้นายทะเบียนท้องที่  
ทราบเพื่อทำการตรวจนับจำนวนวัดจะเกิดภายในสิบสี่วัน และห้ามมิให้วัดจะเกิดดังกล่าวไปเก็บ  
หรือขึ้นกว่านายทะเบียนท้องที่ที่ได้รับมอบหมายนั้นจะต้องรายงานจำนวนถูกต้องแล้ว
- ข้อ ๗ ผู้รับอนุญาตหรือเจ้าชายนพาหนะที่ใช้ในการย้ายวัดจะเกิด ต้องจัดให้มีประกันความเสียหายซึ่งคุ้มครอง  
ถึงบุคคลที่สามด้วย
- ข้อ ๘ ยานพาหนะที่ใช้การขนย้ายวัดจะเกิดต้องจดทะเบียนเป็นรถบรรทุกติดฉลากตามกฎหมายว่าด้วยการขนส่ง  
ทางบก และห้ามมิให้ใช้ระหว่างโดยเด็ดขาด
- ข้อ ๙ เหล็กหางและเวลาทำการขนย้ายวัดจะเกิดให้ยกเลิกเมื่อการใช้เป็นยานขนส่งและในเวลาทำการของการตรวจ  
ค้นค้น

Scanned with CamScanner

Scanned with CamScanner





แบบ ย.ภ.4

## ใบอนุญาตผลิตสิ่งยุทธภัณฑ์

ใบอนุญาตเลขที่ 670400526

วันที่ 12 เดือน พฤศจิกายน พ.ศ. 2567

ใบอนุญาตฉบับนี้ให้ไว้แก่ บริษัท ทีพีโอ โพลีน จำกัด (มหาชน)

เลขประจำตัวผู้เสียภาษี 0107537000564

ที่อยู่ เลขที่ 26/56 ถนนจันทน์ตัดใหม่ แขวงทุ่งมหาเมฆ เขตสาทร กรุงเทพมหานคร 10120

โทรศัพท์ 0 2213 1039

โทรสาร -

E-mail LEGAL@TPIPOLENE.CO.TH

โดยมี นายประทีป เสี่ยวไพรัตน์ และ นายภากร เสี่ยวไพรัตน์

เป็นผู้มีอำนาจทำการแทนนิติบุคคล

เพื่อแสดงว่าเป็นผู้ได้รับอนุญาตให้ผลิตสิ่งยุทธภัณฑ์ ANFO

อันเป็นยุทธภัณฑ์ตามพระราชบัญญัติควบคุมยุทธภัณฑ์ พ.ศ.2530 จำนวน 3,474,000 กิโลกรัม (สามล้านสี่แสนเจ็ดหมื่นสี่พันกิโลกรัม)

เพื่อ ใช้ในการระเบิดหินทำเหมืองหินปูน เพื่ออุตสาหกรรมปูนซีเมนต์ รวมประเภทบัตร 11 แปลง ตามผนวกที่แนบ โดยต้องผลิต ANFO และใช้ให้หมดภายในวันที่ผลิตและห้ามเก็บสะสมข้ามวัน

โดยมีสถานที่ผลิตยุทธภัณฑ์ตั้งอยู่ที่ บริเวณพื้นที่ ตามประเภทบัตร 11 แปลง ตามผนวกที่แนบ ตำบลทับกวาง อำเภอแก่งคอย จังหวัดสระบุรี 18260

โทรศัพท์ -

และมีสถานที่เก็บยุทธภัณฑ์ตั้งอยู่ที่ ไม่มีการเก็บ

โทรศัพท์ -

โดยผู้รับใบอนุญาตผลิตสิ่งยุทธภัณฑ์ต้องปฏิบัติตามเงื่อนไขด้านหลังใบอนุญาต

ใบอนุญาตฉบับนี้ให้ใช้ได้จนถึงวันที่ 11 เดือน พฤศจิกายน พ.ศ. 2568

พลเรือเอก

รองปลัดกระทรวงกลาโหม ที่ว่าการแทน  
ปลัดกระทรวงกลาโหม

081 221 1604

เลขประจำตัวผู้เสียภาษีของหน่วยงานออกใบอนุญาต 0994000011679

ตรวจถูกต้อง

พันเอกหญิง

(ณัฏฐา ตันศิริวัฒน์)

ผู้อำนวยการกองควบคุมยุทธภัณฑ์

กรมการอุตสาหกรรมทหาร ฯ

6 พฤศจิกายน 2567



แบบ ย.ภ.5

## ใบอนุญาตมีสิ่งยุทธภัณฑ์

ใบอนุญาตเลขที่ 670506785

วันที่ 12 เดือน พฤศจิกายน พ.ศ. 2567

ใบอนุญาตฉบับนี้ให้ไว้แก่ บริษัท ทีพีโอ โพลีน จำกัด (มหาชน)

เลขประจำตัวผู้เสียภาษี 0107537000564

ที่อยู่ เลขที่ 26/56 ถนนจันทน์ตัดใหม่ แขวงทุ่งมหาเมฆ เขตสาทร กรุงเทพมหานคร 10120

โทรศัพท์ 0 2213 1039

โทรสาร -

E-mail LEGAL@TPIPOLENE.CO.TH

โดยมี นายประทีป เสี่ยวไพรัตน์ และ นายภากร เสี่ยวไพรัตน์

เป็นผู้มีอำนาจทำการแทนนิติบุคคล

เพื่อแสดงว่าเป็นผู้ได้รับอนุญาตให้ผลิตสิ่งยุทธภัณฑ์ ANFO

อันเป็นยุทธภัณฑ์ตามพระราชบัญญัติควบคุมยุทธภัณฑ์ พ.ศ.2530 จำนวน 3,474,000 กิโลกรัม (สามล้านสี่แสนเจ็ดหมื่นสี่พันกิโลกรัม)

เพื่อ ใช้ในการระเบิดหินทำเหมืองหินปูน เพื่ออุตสาหกรรมปูนซีเมนต์ รวมประเภทบัตร 11 แปลง ตามผนวกที่แนบ โดยต้องผลิต ANFO และใช้ให้หมดภายในวันที่ผลิตและห้ามเก็บสะสมข้ามวัน

โดยมีสถานที่เก็บยุทธภัณฑ์ตั้งอยู่ที่ ไม่มีการเก็บ

โทรศัพท์ -

โดยผู้รับใบอนุญาตมีสิ่งยุทธภัณฑ์ต้องปฏิบัติตามเงื่อนไขด้านหลังใบอนุญาต

ใบอนุญาตฉบับนี้ให้ใช้ได้จนถึงวันที่ 11 เดือน พฤศจิกายน พ.ศ. 2568

พลเรือเอก

รองปลัดกระทรวงกลาโหม ที่ว่าการแทน  
ปลัดกระทรวงกลาโหม

เลขประจำตัวผู้เสียภาษีของหน่วยงานออกใบอนุญาต 0994000011679

ผนวกแนบท้าย

ประกอบใบอนุญาตผลิตสิ่งยุทธภัณฑ์ ที่ 670400526

ลงวันที่ 12 พฤศจิกายน 2567

ลำดับ	รายการ	ลงวันที่	หมดอายุ
1	ประเภทบัตรที่ 27917/15534	30 สิงหาคม 2545	29 สิงหาคม 2570
2	ประเภทบัตรที่ 27340/16384	4 กันยายน 2562	3 กันยายน 2589
3	ประเภทบัตรที่ 27833/16455	12 พฤศจิกายน 2564	11 พฤศจิกายน 2591
4	ประเภทบัตรที่ 27862/16457	12 พฤศจิกายน 2564	11 พฤศจิกายน 2591
5	ประเภทบัตรที่ 27873/16454	12 พฤศจิกายน 2564	11 พฤศจิกายน 2591
6	ประเภทบัตรที่ 27813/16464	29 ธันวาคม 2564	28 ธันวาคม 2591
7	ประเภทบัตรที่ 27824/16465	29 ธันวาคม 2564	28 ธันวาคม 2591
8	ประเภทบัตรที่ 27825/16469	29 ธันวาคม 2564	28 ธันวาคม 2591
9	ประเภทบัตรที่ 27831/16468	29 ธันวาคม 2564	28 ธันวาคม 2591
10	ประเภทบัตรที่ 27863/16466	29 ธันวาคม 2564	28 ธันวาคม 2591
11	ประเภทบัตรที่ 27347/16491	14 มิถุนายน 2565	13 มิถุนายน 2592

ตรวจถูกต้อง

พันเอกหญิง

(ณัฏฐา ตันศิริวัฒน์)

ผู้อำนวยการกองควบคุมยุทธภัณฑ์

กรมการอุตสาหกรรมทหาร ฯ

6 พฤศจิกายน 2567





แบบ ข.ก.5

ใบอนุญาตมีชีงูพรกณท์

ใบอนุญาตเลขที่ 670506786

วันที่ 12 เดือน พฤศจิกายน พ.ศ. 2567

ใบอนุญาตฉบับนี้ให้ไว้แก่ บริษัท ทีทีโอ โพลีน จำกัด (มหาชน)  
เลขประจำตัวผู้เสียภาษี 0107537000564  
ที่อยู่ เลขที่ 26/56 ถนนจันทน์ทิศใหม่ แขวงทุ่งพนาเมฆ เขตสาทร กรุงเทพมหานคร 10120

โทรศัพท์ 0 2213 1039 โทรสาร - E-mail LEGAL@TPIPOLENE.CO.TH  
โดยมี นายประทีป เลี้ยวไพรัตน์ และ นายการณ เลี้ยวไพรัตน์  
เป็นผู้มีอำนาจทำการแทนนิติบุคคล  
เพื่อแสดงว่าเป็นผู้ได้รับอนุญาตให้มีชีงูพรกณท์ AMMONIUM NITRATE

อันเป็นพรกณท์ตามพระราชบัญญัติควบคุมพรกณท์ พ.ศ.2530 จำนวน 3,184,560 กิโลกรัม  
(สามล้านหนึ่งแสนแปดหมื่นสี่พันห้าร้อยหกสิบกิโลกรัม)

เพื่อ ใช้ในการระเบิดดินทำเหมืองหินปูน เพื่ออุตสาหกรรมปูนซีเมนต์ รวมประพทานบัตร 11 แปลง  
ตามแนวกที่แนบ

โดยมีสถานที่เก็บพรกณท์ตั้งอยู่ที่ คลังเก็บในโรงงานฯ  
เลขที่ 299 หมู่ที่ 5 ถนนมิตรภาพ กิโลเมตรที่ 134 ตำบลทับกวาง อำเภอแก่งคอย จังหวัดสระบุรี 18260

โทรศัพท์ -  
โดยได้รับใบอนุญาตมีชีงูพรกณท์ต้องปฏิบัติตามเงื่อนไขด้านหลังใบอนุญาต  
ใบอนุญาตฉบับนี้ให้ใช้ได้จนถึงวันที่ 11 เดือน พฤศจิกายน พ.ศ. 2568

พลเรือเอก



(สพท. กว.สงขลา)  
รองปลัดกระทรวงทรัพยากรธรรมชาติและ  
สิ่งแวดล้อม

เลขประจำตัวผู้เสียภาษีของหน่วยงานออกใบอนุญาต 0994000011679

จักรพงศ์  
091 0811 7804

แบบ ข.ก.5

ใบอนุญาตมีชีงูพรกณท์

ใบอนุญาตเลขที่ 670506787

วันที่ 12 เดือน พฤศจิกายน พ.ศ. 2567

ใบอนุญาตฉบับนี้ให้ไว้แก่ บริษัท ทีทีโอ โพลีน จำกัด (มหาชน)  
เลขประจำตัวผู้เสียภาษี 0107537000564  
ที่อยู่ เลขที่ 26/56 ถนนจันทน์ทิศใหม่ แขวงทุ่งพนาเมฆ เขตสาทร กรุงเทพมหานคร 10120

โทรศัพท์ 0 2213 1039 โทรสาร - E-mail LEGAL@TPIPOLENE.CO.TH  
โดยมี นายประทีป เลี้ยวไพรัตน์ และ นายการณ เลี้ยวไพรัตน์  
เป็นผู้มีอำนาจทำการแทนนิติบุคคล  
เพื่อแสดงว่าเป็นผู้ได้รับอนุญาตให้มีชีงูพรกณท์ วัตถุระเบิดอีลีสซัน

อันเป็นพรกณท์ตามพระราชบัญญัติควบคุมพรกณท์ พ.ศ.2530 จำนวน 103,068 กิโลกรัม (หนึ่งแสนสามพัน  
หกสิบกิโลกรัม) น้ำหนักเท่ากับ 391,844 กิโลกรัม (สามแสนเก้าหมื่นหนึ่งพันแปดร้อยสี่สิบกิโลกรัม)  
ตามแนวกที่แนบ

เพื่อ ใช้ในการระเบิดดินทำเหมืองหินปูน เพื่ออุตสาหกรรมปูนซีเมนต์ รวมประพทานบัตร 11 แปลง  
ตามแนวกที่แนบ

โดยมีสถานที่เก็บพรกณท์ตั้งอยู่ที่ คลังเก็บในโรงงานฯ  
เลขที่ 299 หมู่ที่ 5 ถนนมิตรภาพ กิโลเมตรที่ 134 ตำบลทับกวาง อำเภอแก่งคอย จังหวัดสระบุรี 18260

โทรศัพท์ -  
โดยได้รับใบอนุญาตมีชีงูพรกณท์ต้องปฏิบัติตามเงื่อนไขด้านหลังใบอนุญาต  
ใบอนุญาตฉบับนี้ให้ใช้ได้จนถึงวันที่ 11 เดือน พฤศจิกายน พ.ศ. 2568

พลเรือเอก



(สพท. กว.สงขลา)  
รองปลัดกระทรวงทรัพยากรธรรมชาติและ  
สิ่งแวดล้อม

เลขประจำตัวผู้เสียภาษีของหน่วยงานออกใบอนุญาต 0994000011679

ผนวกแนบท้าย

ประกอบใบอนุญาตมีชีงูพรกณท์ ที่ 670506786

ลงวันที่ 12 พฤศจิกายน 2567

ลำดับ	รายการ	ลงวันที่	หมดอายุ
1	ประพทานบัตรที่ 27917/15534	30 สิงหาคม 2545	29 สิงหาคม 2570
2	ประพทานบัตรที่ 27340/16384	4 กันยายน 2562	3 กันยายน 2589
3	ประพทานบัตรที่ 27833/16455	12 พฤศจิกายน 2564	11 พฤศจิกายน 2591
4	ประพทานบัตรที่ 27862/16457	12 พฤศจิกายน 2564	11 พฤศจิกายน 2591
5	ประพทานบัตรที่ 27873/16454	12 พฤศจิกายน 2564	11 พฤศจิกายน 2591
6	ประพทานบัตรที่ 27813/16464	29 ธันวาคม 2564	28 ธันวาคม 2591
7	ประพทานบัตรที่ 27824/16465	29 ธันวาคม 2564	28 ธันวาคม 2591
8	ประพทานบัตรที่ 27825/16469	29 ธันวาคม 2564	28 ธันวาคม 2591
9	ประพทานบัตรที่ 27831/16468	29 ธันวาคม 2564	28 ธันวาคม 2591
10	ประพทานบัตรที่ 27863/16466	29 ธันวาคม 2564	28 ธันวาคม 2591
11	ประพทานบัตรที่ 27347/16491	14 มิถุนายน 2565	13 มิถุนายน 2592

ตรวจถูกต้อง

พันเอกหญิง

( นฤธา ศันติวัฒน์ )

ผู้อำนวยการกองควบคุมพรกณท์  
กรมการอุตสาหกรรมทหาร ฯ  
6 พฤศจิกายน 2567

ผนวกแนบท้าย

ประกอบใบอนุญาตมีชีงูพรกณท์ ที่ 670506787

ลงวันที่ 12 พฤศจิกายน 2567

ลำดับ	รายการ	ลงวันที่	หมดอายุ
1	ประพทานบัตรที่ 27917/15534	30 สิงหาคม 2545	29 สิงหาคม 2570
2	ประพทานบัตรที่ 27340/16384	4 กันยายน 2562	3 กันยายน 2589
3	ประพทานบัตรที่ 27833/16455	12 พฤศจิกายน 2564	11 พฤศจิกายน 2591
4	ประพทานบัตรที่ 27862/16457	12 พฤศจิกายน 2564	11 พฤศจิกายน 2591
5	ประพทานบัตรที่ 27873/16454	12 พฤศจิกายน 2564	11 พฤศจิกายน 2591
6	ประพทานบัตรที่ 27813/16464	29 ธันวาคม 2564	28 ธันวาคม 2591
7	ประพทานบัตรที่ 27824/16465	29 ธันวาคม 2564	28 ธันวาคม 2591
8	ประพทานบัตรที่ 27825/16469	29 ธันวาคม 2564	28 ธันวาคม 2591
9	ประพทานบัตรที่ 27831/16468	29 ธันวาคม 2564	28 ธันวาคม 2591
10	ประพทานบัตรที่ 27863/16466	29 ธันวาคม 2564	28 ธันวาคม 2591
11	ประพทานบัตรที่ 27347/16491	14 มิถุนายน 2565	13 มิถุนายน 2592

ตรวจถูกต้อง

พันเอกหญิง

( นฤธา ศันติวัฒน์ )

ผู้อำนวยการกองควบคุมพรกณท์  
กรมการอุตสาหกรรมทหาร ฯ  
6 พฤศจิกายน 2567





แบบ ส.ก.5

ใบอนุญาตมีชีงูพดกณท์

ใบอนุญาตเลขที่ 670506788

วันที่ 12 เดือน พฤศจิกายน พ.ศ. 2567

ใบอนุญาตฉบับนี้ให้ไว้แก่ บริษัท ทีพีโอ โพลีน จำกัด (มหาชน)

เลขประจำตัวผู้เสียภาษี 0107537000564

ที่อยู่ เลขที่ 26/56 ถนนจันทน์ตลิ่งใหม่ แขวงทุ่งมหาเมฆ เขตสาทร กรุงเทพมหานคร 10120

โทรศัพท์ 0 2213 1039 โทรสาร - E-mail LEGAL@TIPOLENE.CO.TH

โดยมี นายประทีป เลี้ยวไพรัตน์ และ นายภากร เลี้ยวไพรัตน์

เป็นผู้มีอำนาจทำการแทนนิติบุคคล  
เพื่อแสดงว่าเป็นผู้ได้รับอนุญาตให้มีชีงูพดกณท์ วัตถุระเบิด CAST PRIMERอันเป็นพดกณท์ตามพระราชบัญญัติควบคุมพดกณท์ พ.ศ.2530 จำนวน 922 นัด (ถ้าร้อยสี่สิบสองนัด)  
น้ำหนักเท่ากับ 415 กิโลกรัม (สี่ร้อยสิบห้ากิโลกรัม)เพื่อ ใช้ในการระเบิดหินทำเหมืองหินปูน เพื่ออุตสาหกรรมปูนซีเมนต์ รวมประพดกณท์ 11 แปลง  
ตามแนวกที่แนบ

โดยมีสถานที่เก็บพดกณท์ตั้งอยู่ที่ คลังเก็บในโรงงานฯ

เลขที่ 299 หมู่ที่ 5 ถนนมิตรภาพ กิโลเมตรที่ 134 ตำบลทับกวาง อำเภอแก่งคอย จังหวัดสระบุรี 18260

โทรศัพท์ -

โดยผู้รับใบอนุญาตมีชีงูพดกณท์ต้องปฏิบัติตามเงื่อนไขด้านหลังใบอนุญาต

ใบอนุญาตฉบับนี้ให้ใช้ได้จนถึงวันที่ 11 เดือน พฤศจิกายน พ.ศ. 2568

พลเรือเอก

(สภพค. อุบลราชธานี)

รองปลัดกระทรวงกลาโหม ทำการแทน  
ปลัดกระทรวงกลาโหม

เลขประจำตัวผู้เสียภาษีอากรของหน่วยงานออกใบอนุญาต 0994000011679



แบบ ส.ก.5

ใบอนุญาตมีชีงูพดกณท์

ใบอนุญาตเลขที่ 670506789

วันที่ 12 เดือน พฤศจิกายน พ.ศ. 2567

ใบอนุญาตฉบับนี้ให้ไว้แก่ บริษัท ทีพีโอ โพลีน จำกัด (มหาชน)

เลขประจำตัวผู้เสียภาษี 0107537000564

ที่อยู่ เลขที่ 26/56 ถนนจันทน์ตลิ่งใหม่ แขวงทุ่งมหาเมฆ เขตสาทร กรุงเทพมหานคร 10120

โทรศัพท์ 0 2213 1039 โทรสาร - E-mail LEGAL@TIPOLENE.CO.TH

โดยมี นายประทีป เลี้ยวไพรัตน์ และ นายภากร เลี้ยวไพรัตน์

เป็นผู้มีอำนาจทำการแทนนิติบุคคล  
เพื่อแสดงว่าเป็นผู้ได้รับอนุญาตให้มีชีงูพดกณท์ วัตถุระเบิด PENTOLITE BOOSTERอันเป็นพดกณท์ตามพระราชบัญญัติควบคุมพดกณท์ พ.ศ.2530 จำนวน 13,500 นัด  
(หนึ่งหมื่นสามพันห้าร้อยนัด) น้ำหนักเท่ากับ 6,075 กิโลกรัม (หกพันเจ็ดสิบกิโลกรัม)เพื่อ ใช้ในการระเบิดหินทำเหมืองหินปูน เพื่ออุตสาหกรรมปูนซีเมนต์ รวมประพดกณท์ 11 แปลง  
ตามแนวกที่แนบ

โดยมีสถานที่เก็บพดกณท์ตั้งอยู่ที่ คลังเก็บในโรงงานฯ

เลขที่ 299 หมู่ที่ 5 ถนนมิตรภาพ กิโลเมตรที่ 134 ตำบลทับกวาง อำเภอแก่งคอย จังหวัดสระบุรี 18260

โทรศัพท์ -

โดยผู้รับใบอนุญาตมีชีงูพดกณท์ต้องปฏิบัติตามเงื่อนไขด้านหลังใบอนุญาต

ใบอนุญาตฉบับนี้ให้ใช้ได้จนถึงวันที่ 11 เดือน พฤศจิกายน พ.ศ. 2568

พลเรือเอก

(สภพค. อุบลราชธานี)

รองปลัดกระทรวงกลาโหม ทำการแทน  
ปลัดกระทรวงกลาโหม

เลขประจำตัวผู้เสียภาษีอากรของหน่วยงานออกใบอนุญาต 0994000011679

ผนวกแนบท้าย

ประกอบใบอนุญาตมีชีงูพดกณท์ ที่ 670506788

ลงวันที่ 12 พฤศจิกายน 2567

ลำดับ	รายการ	ลงวันที่	หมดอายุ
1	ประพดกณท์ที่ 27917/15534	30 สิงหาคม 2545	29 สิงหาคม 2570
2	ประพดกณท์ที่ 27340/16384	4 กันยายน 2562	3 กันยายน 2589
3	ประพดกณท์ที่ 27833/16455	12 พฤศจิกายน 2564	11 พฤศจิกายน 2591
4	ประพดกณท์ที่ 27862/16457	12 พฤศจิกายน 2564	11 พฤศจิกายน 2591
5	ประพดกณท์ที่ 27873/16454	12 พฤศจิกายน 2564	11 พฤศจิกายน 2591
6	ประพดกณท์ที่ 27813/16464	29 ธันวาคม 2564	28 ธันวาคม 2591
7	ประพดกณท์ที่ 27824/16465	29 ธันวาคม 2564	28 ธันวาคม 2591
8	ประพดกณท์ที่ 27825/16469	29 ธันวาคม 2564	28 ธันวาคม 2591
9	ประพดกณท์ที่ 27831/16468	29 ธันวาคม 2564	28 ธันวาคม 2591
10	ประพดกณท์ที่ 27863/16466	29 ธันวาคม 2564	28 ธันวาคม 2591
11	ประพดกณท์ที่ 27347/16491	14 มิถุนายน 2565	13 มิถุนายน 2592

ตรวจถูกต้อง

พันเอกหญิง

(ณัฏฐา ดันดีวิน)

ผู้อำนวยการกองควบคุมพดกณท์

กรมการอุตสาหกรรมทหาร ฯ

6 พฤศจิกายน 2567

ผนวกแนบท้าย

ประกอบใบอนุญาตมีชีงูพดกณท์ ที่ 670506789

ลงวันที่ 12 พฤศจิกายน 2567

ลำดับ	รายการ	ลงวันที่	หมดอายุ
1	ประพดกณท์ที่ 27917/15534	30 สิงหาคม 2545	29 สิงหาคม 2570
2	ประพดกณท์ที่ 27340/16384	4 กันยายน 2562	3 กันยายน 2589
3	ประพดกณท์ที่ 27833/16455	12 พฤศจิกายน 2564	11 พฤศจิกายน 2591
4	ประพดกณท์ที่ 27862/16457	12 พฤศจิกายน 2564	11 พฤศจิกายน 2591
5	ประพดกณท์ที่ 27873/16454	12 พฤศจิกายน 2564	11 พฤศจิกายน 2591
6	ประพดกณท์ที่ 27813/16464	29 ธันวาคม 2564	28 ธันวาคม 2591
7	ประพดกณท์ที่ 27824/16465	29 ธันวาคม 2564	28 ธันวาคม 2591
8	ประพดกณท์ที่ 27825/16469	29 ธันวาคม 2564	28 ธันวาคม 2591
9	ประพดกณท์ที่ 27831/16468	29 ธันวาคม 2564	28 ธันวาคม 2591
10	ประพดกณท์ที่ 27863/16466	29 ธันวาคม 2564	28 ธันวาคม 2591
11	ประพดกณท์ที่ 27347/16491	14 มิถุนายน 2565	13 มิถุนายน 2592

ตรวจถูกต้อง

พันเอกหญิง

(ณัฏฐา ดันดีวิน)

ผู้อำนวยการกองควบคุมพดกณท์

กรมการอุตสาหกรรมทหาร ฯ

6 พฤศจิกายน 2567





แบบ ส.ก.5

## ใบอนุญาตมีชีงูพรกณท์

ใบอนุญาตเลขที่ 670506790

วันที่ 12 เดือน พฤศจิกายน พ.ศ. 2567

ใบอนุญาตฉบับนี้ให้ไว้แก่ บริษัท ทีพีโอ โพลีน จำกัด (มหาชน)  
เลขประจำตัวผู้เสียภาษี 0107537000564  
ที่อยู่ เลขที่ 26/56 ถนนจันทน์ตัดใหม่ แขวงทุ่งมหาเมฆ เขตสาทร กรุงเทพมหานคร 10120

โทรศัพท์ 0 2213 1039 โทรสาร - E-mail LEGAL@TPIPOLENE.CO.TH  
โดยมี นายประทีป เลี้ยวโพธิ์ และ นายภาณุ เลี้ยวโพธิ์

เป็นผู้มีอำนาจทำการแทนนิติบุคคล  
เพื่อแสดงว่าเป็นผู้ได้รับอนุญาตให้มีชีงูพรกณท์ สายขนวน

อันเป็นพรกณท์ตามพระราชบัญญัติควบคุมพรกณท์ พ.ศ.2530 จำนวน 8,000 เมตร (แปดพันเมตร)

เพื่อ ใช้ในการระบิตหินทำเหมืองหินปูน เพื่ออุตสาหกรรมปูนซีเมนต์ รวมประพทานบัตร 11 แปลง  
ตามแนวกว้างแบบ

โดยมีสถานที่เก็บพรกณท์ตั้งอยู่ที่ คลังเก็บในโรงงานฯ  
เลขที่ 299 หมู่ที่ 5 ถนนมิตรภาพ กิโลเมตรที่ 134 ตำบลทับกวาง อำเภอแก่งคอย จังหวัดสระบุรี 18260

โทรศัพท์ -  
โดยผู้รับใบอนุญาตมีชีงูพรกณท์ต้องปฏิบัติตามเงื่อนไขด้านหลังใบอนุญาต  
ใบอนุญาตฉบับนี้ให้ใช้ได้จนถึงวันที่ 11 เดือน พฤศจิกายน พ.ศ. 2568

พลเรือเอก

( พลเรือเอก )  
รองปลัดกระทรวงกลาโหม หัวหน้าแผน  
ปลัดกระทรวงกลาโหม

เลขประจำตัวผู้เสียภาษีอากรของหน่วยงานออกใบอนุญาต 0994000011679



แบบ ส.ก.5

## ใบอนุญาตมีชีงูพรกณท์

ใบอนุญาตเลขที่ 670506791

วันที่ 12 เดือน พฤศจิกายน พ.ศ. 2567

ใบอนุญาตฉบับนี้ให้ไว้แก่ บริษัท ทีพีโอ โพลีน จำกัด (มหาชน)  
เลขประจำตัวผู้เสียภาษี 0107537000564  
ที่อยู่ เลขที่ 26/56 ถนนจันทน์ตัดใหม่ แขวงทุ่งมหาเมฆ เขตสาทร กรุงเทพมหานคร 10120

โทรศัพท์ 0 2213 1039 โทรสาร - E-mail LEGAL@TPIPOLENE.CO.TH  
โดยมี นายประทีป เลี้ยวโพธิ์ และ นายภาณุ เลี้ยวโพธิ์

เป็นผู้มีอำนาจทำการแทนนิติบุคคล  
เพื่อแสดงว่าเป็นผู้ได้รับอนุญาตให้มีชีงูพรกณท์ แก๊ป

อันเป็นพรกณท์ตามพระราชบัญญัติควบคุมพรกณท์ พ.ศ.2530 จำนวน 7,175 คอก  
(เจ็ดพันหนึ่งร้อยเจ็ดสิบห้าคอก)

เพื่อ ใช้ในการระบิตหินทำเหมืองหินปูน เพื่ออุตสาหกรรมปูนซีเมนต์ รวมประพทานบัตร 11 แปลง  
ตามแนวกว้างแบบ

โดยมีสถานที่เก็บพรกณท์ตั้งอยู่ที่ คลังเก็บในโรงงานฯ  
เลขที่ 299 หมู่ที่ 5 ถนนมิตรภาพ กิโลเมตรที่ 134 ตำบลทับกวาง อำเภอแก่งคอย จังหวัดสระบุรี 18260

โทรศัพท์ -  
โดยผู้รับใบอนุญาตมีชีงูพรกณท์ต้องปฏิบัติตามเงื่อนไขด้านหลังใบอนุญาต  
ใบอนุญาตฉบับนี้ให้ใช้ได้จนถึงวันที่ 11 เดือน พฤศจิกายน พ.ศ. 2568

พลเรือเอก

( พลเรือเอก )  
รองปลัดกระทรวงกลาโหม หัวหน้าแผน  
ปลัดกระทรวงกลาโหม

เลขประจำตัวผู้เสียภาษีอากรของหน่วยงานออกใบอนุญาต 0994000011679

ผนวกแนบท้าย

ประกอบใบอนุญาตมีชีงูพรกณท์ ที่ 670506790

ลงวันที่ 12 พฤศจิกายน 2567

ลำดับ	รายการ	ลงวันที่	หมดอายุ
1	ประพทานบัตรที่ 27917/15534	30 สิงหาคม 2545	29 สิงหาคม 2570
2	ประพทานบัตรที่ 27340/16384	4 กันยายน 2562	3 กันยายน 2589
3	ประพทานบัตรที่ 27833/16455	12 พฤศจิกายน 2564	11 พฤศจิกายน 2591
4	ประพทานบัตรที่ 27862/16457	12 พฤศจิกายน 2564	11 พฤศจิกายน 2591
5	ประพทานบัตรที่ 27873/16454	12 พฤศจิกายน 2564	11 พฤศจิกายน 2591
6	ประพทานบัตรที่ 27813/16464	29 ธันวาคม 2564	28 ธันวาคม 2591
7	ประพทานบัตรที่ 27824/16465	29 ธันวาคม 2564	28 ธันวาคม 2591
8	ประพทานบัตรที่ 27825/16469	29 ธันวาคม 2564	28 ธันวาคม 2591
9	ประพทานบัตรที่ 27831/16468	29 ธันวาคม 2564	28 ธันวาคม 2591
10	ประพทานบัตรที่ 27863/16466	29 ธันวาคม 2564	28 ธันวาคม 2591
11	ประพทานบัตรที่ 27347/16491	14 มิถุนายน 2565	13 มิถุนายน 2592

ตรวจถูกต้อง

พันเอกหญิง

( ณัฏฐา ดันดีวัฒน์ )

ผู้อำนวยการกองควบคุมพรกณท์  
กรมการอุตสาหกรรมทหาร ฯ  
6 พฤศจิกายน 2567

ผนวกแนบท้าย

ประกอบใบอนุญาตมีชีงูพรกณท์ ที่ 670506791

ลงวันที่ 12 พฤศจิกายน 2567

ลำดับ	รายการ	ลงวันที่	หมดอายุ
1	ประพทานบัตรที่ 27917/15534	30 สิงหาคม 2545	29 สิงหาคม 2570
2	ประพทานบัตรที่ 27340/16384	4 กันยายน 2562	3 กันยายน 2589
3	ประพทานบัตรที่ 27833/16455	12 พฤศจิกายน 2564	11 พฤศจิกายน 2591
4	ประพทานบัตรที่ 27862/16457	12 พฤศจิกายน 2564	11 พฤศจิกายน 2591
5	ประพทานบัตรที่ 27873/16454	12 พฤศจิกายน 2564	11 พฤศจิกายน 2591
6	ประพทานบัตรที่ 27813/16464	29 ธันวาคม 2564	28 ธันวาคม 2591
7	ประพทานบัตรที่ 27824/16465	29 ธันวาคม 2564	28 ธันวาคม 2591
8	ประพทานบัตรที่ 27825/16469	29 ธันวาคม 2564	28 ธันวาคม 2591
9	ประพทานบัตรที่ 27831/16468	29 ธันวาคม 2564	28 ธันวาคม 2591
10	ประพทานบัตรที่ 27863/16466	29 ธันวาคม 2564	28 ธันวาคม 2591
11	ประพทานบัตรที่ 27347/16491	14 มิถุนายน 2565	13 มิถุนายน 2592

ตรวจถูกต้อง

พันเอกหญิง

( ณัฏฐา ดันดีวัฒน์ )

ผู้อำนวยการกองควบคุมพรกณท์  
กรมการอุตสาหกรรมทหาร ฯ  
6 พฤศจิกายน 2567





แบบ สป.4

## ใบอนุญาตผลิตซึ่งยุทธภัณฑ์

ใบอนุญาตเลขที่ 670400268

วันที่ 1 เดือน กรกฎาคม พ.ศ. 2567

ใบอนุญาตฉบับนี้ให้ไว้แก่ บริษัท ทีพีโอ โพลีน จำกัด (มหาชน)

เลขประจำตัวผู้เสียภาษี 0107537000564

ที่อยู่ เลขที่ 26/56 ถนนจันทน์บึงใหม่ แขวงทุ่งมหาเมฆ เขตสาทร กรุงเทพมหานคร 10120

โทรศัพท์ 0 2213 1039

โทรสาร -

E-mail LEGAL@TPIPOLENE.CO.TH

โดยมี นายประทีป เลี้ยวไพรัตน์ และ นายภากร เลี้ยวไพรัตน์

เป็นผู้มีอำนาจทำการแทนนิติบุคคล

เพื่อแสดงว่าเป็นผู้ได้รับอนุญาตให้ผลิตซึ่งยุทธภัณฑ์ ANFO

อันเป็นยุทธภัณฑ์ตามพระราชบัญญัติควบคุมยุทธภัณฑ์ พ.ศ.2530 จำนวน 1,457,936 กิโลกรัม (หนึ่งล้านสี่แสนห้าหมื่นเจ็ดพันเก้าร้อยสามสิบหกกิโลกรัม)

เพื่อ ใช้ในการระเบิดหินทำเหมืองแร่ประเภทที่ 3 ชนิดแร่หินอุตสาหกรรมชนิดหินปูนเพื่ออุตสาหกรรมปูนซีเมนต์ รวมประเภทบัตร 24 แปลง ตามผนวกที่แนบ โดยต้องผลิต ANFO และใช้ให้หมดภายในวันที่ผลิต และห้ามเก็บสะสมข้ามวัน

โดยมีสถานที่ผลิตยุทธภัณฑ์ตั้งอยู่ที่ บริเวณพื้นที่ตามประเภทบัตร รวม 24 แปลง ตามผนวกที่แนบ ถนนมิตรภาพ กิโลเมตรที่ 134 ตำบลมิตรภาพ อำเภอมวกเหล็ก จังหวัดสระบุรี 18180

โทรศัพท์ -

และมีสถานที่เก็บยุทธภัณฑ์ตั้งอยู่ที่ ไม่มีการเก็บ

โทรศัพท์ -

โดยผู้รับใบอนุญาตผลิตซึ่งยุทธภัณฑ์ต้องปฏิบัติตามเงื่อนไขด้านหลังใบอนุญาต

ใบอนุญาตฉบับนี้ให้ใช้ได้จนถึงวันที่ 30 เดือน มิถุนายน พ.ศ. 2568

พลอากาศเอก

รองปลัดกระทรวงกลาโหม พิจารณา

ปลัดกระทรวงกลาโหม

เลขประจำตัวผู้เสียภาษีอากรของหน่วยงานออกใบอนุญาต 0994000011679

ผนวกแนบท้าย

ประกอบใบอนุญาตผลิตซึ่งยุทธภัณฑ์ ที่ 670400268

ลงวันที่ 1 กรกฎาคม 2567

ลำดับ	รายการ	ลงวันที่	หมดอายุ
1	ประเภทบัตรที่ 27917/15534	30 สิงหาคม 2545	29 สิงหาคม 2570
2	ประเภทบัตรที่ 27340/16384	4 กันยายน 2562	3 กันยายน 2589
3	ประเภทบัตรที่ 27341/16383	4 กันยายน 2562	3 กันยายน 2589
4	ประเภทบัตรที่ 27348/16385	4 กันยายน 2562	3 กันยายน 2589
5	ประเภทบัตรที่ 27873/16454	12 พฤศจิกายน 2564	11 พฤศจิกายน 2591
6	ประเภทบัตรที่ 27874/16456	12 พฤศจิกายน 2564	11 พฤศจิกายน 2591
7	ประเภทบัตรที่ 27813/16464	29 ธันวาคม 2564	28 ธันวาคม 2591
8	ประเภทบัตรที่ 27824/16465	29 ธันวาคม 2564	28 ธันวาคม 2591
9	ประเภทบัตรที่ 27825/16469	29 ธันวาคม 2564	28 ธันวาคม 2591
10	ประเภทบัตรที่ 27863/16466	29 ธันวาคม 2564	28 ธันวาคม 2591
11	ประเภทบัตรที่ 27864/16467	29 ธันวาคม 2564	28 ธันวาคม 2591
12	ประเภทบัตรที่ 27342/16489	14 มิถุนายน 2565	13 มิถุนายน 2592
13	ประเภทบัตรที่ 27343/16490	14 มิถุนายน 2565	13 มิถุนายน 2592
14	ประเภทบัตรที่ 27347/16491	14 มิถุนายน 2565	13 มิถุนายน 2592
15	ประเภทบัตรที่ 27349/16492	14 มิถุนายน 2565	13 มิถุนายน 2592
16	ประเภทบัตรที่ 27350/16493	14 มิถุนายน 2565	13 มิถุนายน 2592
17	ประเภทบัตรที่ 27362/16494	14 มิถุนายน 2565	13 มิถุนายน 2592
18	ประเภทบัตรที่ 27893/16488	14 มิถุนายน 2565	13 มิถุนายน 2595
19	ประเภทบัตรที่ 27894/16481	14 มิถุนายน 2565	13 มิถุนายน 2595
20	ประเภทบัตรที่ 27895/16482	14 มิถุนายน 2565	13 มิถุนายน 2595
21	ประเภทบัตรที่ 27896/16483	14 มิถุนายน 2565	13 มิถุนายน 2595

ตรวจถูกต้อง

พันเอกหญิง

( นฤธา คั่นศิริพันธ์ )



แบบ สป.5

## ใบอนุญาตมีซึ่งยุทธภัณฑ์

ใบอนุญาตเลขที่ 670503741

วันที่ 1 เดือน กรกฎาคม พ.ศ. 2567

ใบอนุญาตฉบับนี้ให้ไว้แก่ บริษัท ทีพีโอ โพลีน จำกัด (มหาชน)

เลขประจำตัวผู้เสียภาษี 0107537000564

ที่อยู่ เลขที่ 26/56 ถนนจันทน์บึงใหม่ แขวงทุ่งมหาเมฆ เขตสาทร กรุงเทพมหานคร 10120

โทรศัพท์ 0 2213 1039

โทรสาร -

E-mail LEGAL@TPIPOLENE.CO.TH

โดยมี นายประทีป เลี้ยวไพรัตน์ และ นายภากร เลี้ยวไพรัตน์

เป็นผู้มีอำนาจทำการแทนนิติบุคคล

เพื่อแสดงว่าเป็นผู้ได้รับอนุญาตให้มีซึ่งยุทธภัณฑ์ ANFO

อันเป็นยุทธภัณฑ์ตามพระราชบัญญัติควบคุมยุทธภัณฑ์ พ.ศ.2530 จำนวน 1,457,936 กิโลกรัม (หนึ่งล้านสี่แสนห้าหมื่นเจ็ดพันเก้าร้อยสามสิบหกกิโลกรัม)

เพื่อ ใช้ในการระเบิดหินทำเหมืองแร่ประเภทที่ 3 ชนิดแร่หินอุตสาหกรรมชนิดหินปูนเพื่ออุตสาหกรรมปูนซีเมนต์ รวมประเภทบัตร 24 แปลง ตามผนวกที่แนบ โดยต้องผลิต ANFO และใช้ให้หมดภายในวันที่ผลิต และห้ามเก็บสะสมข้ามวัน

โดยมีสถานที่เก็บยุทธภัณฑ์ตั้งอยู่ที่ ไม่มีการเก็บ

โทรศัพท์ -

โดยผู้รับใบอนุญาตมีซึ่งยุทธภัณฑ์ต้องปฏิบัติตามเงื่อนไขด้านหลังใบอนุญาต

ใบอนุญาตฉบับนี้ให้ใช้ได้จนถึงวันที่ 30 เดือน มิถุนายน พ.ศ. 2568

พลอากาศเอก

รองปลัดกระทรวงกลาโหม พิจารณา

ปลัดกระทรวงกลาโหม

เลขประจำตัวผู้เสียภาษีอากรของหน่วยงานออกใบอนุญาต 0994000011679

091 444 4404









แบบ ย.บ.5

ใบอนุญาตมีชีง์ยุทธภัณฑ์

ใบอนุญาตเลขที่ 670503743

วันที่ 1 เดือน กรกฎาคม พ.ศ. 2567

ใบอนุญาตฉบับนี้ให้ไว้แก่ บริษัท ทีพีโอ โพลีน จำกัด (มหาชน)

เลขประจำตัวผู้เสียภาษี 0107537000564

ที่อยู่ เลขที่ 26/56 ถนนจันทน์ตัดใหม่ แขวงทุ่งมหาเมฆ เขตสาทร กรุงเทพมหานคร 10120

โทรศัพท์ 0 2213 1039

โทรสาร -

E-mail LEGAL@TPIOLENE.CO.TH

โดยมี นายประทีป เลี้ยวไพรัตน์ และ นายภากร เลี้ยวไพรัตน์

เป็นผู้มีอำนาจทำการแทนนิติบุคคล  
เพื่อแสดงว่าเป็นผู้ได้รับอนุญาตให้มีชีง์ยุทธภัณฑ์ วัตถุระเบิดอีเอ็มซีเอ็น

อันเป็นยุทธภัณฑ์ตามพระราชบัญญัติควบคุมยุทธภัณฑ์ พ.ศ.2530 จำนวน 50,627 นัด

(ห้าหมื่นหกกร้อยยี่สิบเจ็ดนัด) น้ำหนักเท่ากับ 188,821 กิโลกรัม (หนึ่งแสนแปดหมื่นแปดพันแปดร้อย

ยี่สิบเอ็ดกิโลกรัม) ตามผนวกที่แนบ

เพื่อ ใช้ในการระเบิดหินทำเหมืองแร่ประเภทที่ 3 ชนิดแร่หินอุตสาหกรรมชนิดหินปูนเพื่ออุตสาหกรรมปูนซีเมนต์  
รวมประเภทบกร 24 แปลง ตามผนวกที่แนบโดยมีสถานที่เก็บยุทธภัณฑ์ตั้งอยู่ คลังเก็บในโรงงาน ฯ หมู่ที่ 5 ถนนมิตรภาพ กิโลเมตรที่ 134 ตำบลมิตรภาพ  
อำเภอเวียงเหล็ก จังหวัดสระบุรี 18260

โทรศัพท์ -

โดยผู้รับใบอนุญาตมีชีง์ยุทธภัณฑ์ต้องปฏิบัติตามเงื่อนไขด้านหลังใบอนุญาต

ใบอนุญาตฉบับนี้ให้ใช้ได้จนถึงวันที่ 30 เดือน มิถุนายน พ.ศ. 2568

พลอากาศเอก

( พลอากาศเอก ประจิน ใจเย็น )

รองปลัดกระทรวงกลาโหม ทำการแทน  
ปลัดกระทรวงกลาโหม

เลขประจำตัวผู้เสียภาษีอากรของหน่วยงานออกใบอนุญาต 0994000011679

ผนวกแนบท้าย

ประกอบใบอนุญาตมีชีง์ยุทธภัณฑ์ ที่ 670503743

ลงวันที่ 1 กรกฎาคม 2567

ลำดับ	รายการ	ลงวันที่	หมดอายุ
1	ประเภทบัตรที่ 27917/15534	30 สิงหาคม 2545	29 สิงหาคม 2570
2	ประเภทบัตรที่ 27340/16384	4 กันยายน 2562	3 กันยายน 2589
3	ประเภทบัตรที่ 27341/16383	4 กันยายน 2562	3 กันยายน 2589
4	ประเภทบัตรที่ 27348/16385	4 กันยายน 2562	3 กันยายน 2589
5	ประเภทบัตรที่ 27873/16454	12 พฤศจิกายน 2564	11 พฤศจิกายน 2591
6	ประเภทบัตรที่ 27874/16456	12 พฤศจิกายน 2564	11 พฤศจิกายน 2591
7	ประเภทบัตรที่ 27813/16464	29 ธันวาคม 2564	28 ธันวาคม 2591
8	ประเภทบัตรที่ 27824/16465	29 ธันวาคม 2564	28 ธันวาคม 2591
9	ประเภทบัตรที่ 27825/16469	29 ธันวาคม 2564	28 ธันวาคม 2591
10	ประเภทบัตรที่ 27863/16466	29 ธันวาคม 2564	28 ธันวาคม 2591
11	ประเภทบัตรที่ 27864/16467	29 ธันวาคม 2564	28 ธันวาคม 2591
12	ประเภทบัตรที่ 27342/16489	14 มิถุนายน 2565	13 มิถุนายน 2592
13	ประเภทบัตรที่ 27343/16490	14 มิถุนายน 2565	13 มิถุนายน 2592
14	ประเภทบัตรที่ 27347/16491	14 มิถุนายน 2565	13 มิถุนายน 2592
15	ประเภทบัตรที่ 27349/16492	14 มิถุนายน 2565	13 มิถุนายน 2592
16	ประเภทบัตรที่ 27350/16493	14 มิถุนายน 2565	13 มิถุนายน 2592
17	ประเภทบัตรที่ 27362/16494	14 มิถุนายน 2565	13 มิถุนายน 2592
18	ประเภทบัตรที่ 27893/16488	14 มิถุนายน 2565	13 มิถุนายน 2595
19	ประเภทบัตรที่ 27894/16481	14 มิถุนายน 2565	13 มิถุนายน 2595
20	ประเภทบัตรที่ 27895/16482	14 มิถุนายน 2565	13 มิถุนายน 2595
21	ประเภทบัตรที่ 27896/16483	14 มิถุนายน 2565	13 มิถุนายน 2595

ตรวจถูกต้อง

พันเอกหญิง

( ญิงสุภา ตันติวัฒน์ )

ผนวกแนบท้ายใบอนุญาต

รายละเอียด วัตถุระเบิดอีเอ็มซีเอ็น

ประกอบใบอนุญาตมีชีง์ยุทธภัณฑ์ ที่ 670503743

ลงวันที่ 1 กรกฎาคม 2567

ลำดับ	ชนิด/รายการ	จำนวน	หมายเหตุ
1	ขนาด 1.5 x 16 นิ้ว (35 x 400 มิลลิเมตร)	990 นัด น้ำหนักเท่ากับ 458 กิโลกรัม	
2	ขนาด 2 x 13 นิ้ว (55 x 350 มิลลิเมตร)	6,000 นัด น้ำหนักเท่ากับ 6,000 กิโลกรัม	
3	ขนาด 4 x 16 นิ้ว (100 x 400 มิลลิเมตร)	43,637 นัด น้ำหนักเท่ากับ 181,821 กิโลกรัม	
	รวม	50,627 นัด น้ำหนักเท่ากับ 188,279 กิโลกรัม	

ตรวจถูกต้อง

พันเอกหญิง

( ญิงสุภา ตันติวัฒน์ )

ผู้อำนวยการกองควบคุมยุทธภัณฑ์

กรมการอุตสาหกรรมทหาร ฯ

21 มิถุนายน 2567

ผนวกแนบท้าย

ประกอบใบอนุญาตมีชีง์ยุทธภัณฑ์ ที่ 670503743

ลงวันที่ 1 กรกฎาคม 2567

ลำดับ	รายการ	ลงวันที่	หมดอายุ
22	ประเภทบัตรที่ 27918/16485	14 มิถุนายน 2565	13 มิถุนายน 2595
23	ประเภทบัตรที่ 27884/16486	3 กันยายน 2566	2 กันยายน 2596
24	ประเภทบัตรที่ 27885/16485	3 กันยายน 2566	2 กันยายน 2596

ตรวจถูกต้อง

พันเอกหญิง

( ญิงสุภา ตันติวัฒน์ )

ผู้อำนวยการกองควบคุมยุทธภัณฑ์

กรมการอุตสาหกรรมทหาร ฯ

21 มิถุนายน 2567





แบบ สป.5

ใบอนุญาตมีชีง์ยุทธภัณฑ์

ใบอนุญาตเลขที่ 670503744

วันที่ 1 เดือน กรกฎาคม พ.ศ. 2567

ใบอนุญาตฉบับนี้ให้ไว้แก่ บริษัท ทีพีโอ โพลีน จำกัด (มหาชน)  
เลขประจำตัวผู้เสียภาษี 0107537000564  
ที่อยู่ เลขที่ 26/56 ถนนจันทน์ตัดใหม่ แขวงทุ่งมหาเมฆ เขตสาทร กรุงเทพมหานคร 10120

โทรศัพท์ 0 2213 1039 โทรสาร - E-mail LEGAL@TIPOLENE.CO.TH  
โดยมี นายประทีป เสือไพรัตน์ และ นายภากร เสือไพรัตน์  
เป็นผู้มีอำนาจทำการแทนนิติบุคคล  
เพื่อแสดงว่าเป็นผู้ได้รับอนุญาตให้มีชีง์ยุทธภัณฑ์ วัตถุระเบิด CAST PRIMER ขนาด 450 กรัม

อันเป็นยุทธภัณฑ์ตามพระราชบัญญัติควบคุมยุทธภัณฑ์ พ.ศ.2530 จำนวน 151 นัด (หนึ่งร้อยห้าสิบเอ็ดนัด)  
น้ำหนักเท่ากับ 68 กิโลกรัม (หกสิบแปดกิโลกรัม)

เพื่อ ใช้ในการระเบิดหินทำเหมืองแร่ประเภทที่ 3 ชนิดแร่หินอุตสาหกรรมชนิดหินปูนเพื่ออุตสาหกรรมปูนซีเมนต์  
รวมประเภทบัตร 24 แปลง ตามผนวกที่แนบ

โดยมีสถานที่เก็บยุทธภัณฑ์ตั้งอยู่ที่ คลังเก็บในโรงงาน ฯ หมู่ที่ 5 ถนนมิตรภาพ กิโลเมตรที่ 134 ตำบลมิตรภาพ  
อำเภอมวกเหล็ก จังหวัดสระบุรี 18260

โทรศัพท์ -  
โดยผู้รับใบอนุญาตมีชีง์ยุทธภัณฑ์ต้องปฏิบัติตามเงื่อนไขตามใบอนุญาต  
ใบอนุญาตฉบับนี้ให้ใช้ได้จนถึงวันที่ 30 เดือน มิถุนายน พ.ศ. 2568

พลอากาศเอก

( สอนักที่ ๓๖๖๖๖๖ )

รองปลัดกระทรวงกลาโหม ทำการแทน  
ปลัดกระทรวงกลาโหม

เลขประจำตัวผู้เสียภาษีอากรของหน่วยงานออกใบอนุญาต 0994000011679

ผนวกแนบท้าย  
ประกอบใบอนุญาตมีชีง์ยุทธภัณฑ์ ที่ 670503744

ลงวันที่ 1 กรกฎาคม 2567

ลำดับ	รายการ	ลงวันที่	หมดอายุ
1	ประเภทบัตรที่ 27917/15534	30 สิงหาคม 2545	29 สิงหาคม 2570
2	ประเภทบัตรที่ 27340/16384	4 กันยายน 2562	3 กันยายน 2589
3	ประเภทบัตรที่ 27341/16383	4 กันยายน 2562	3 กันยายน 2589
4	ประเภทบัตรที่ 27348/16385	4 กันยายน 2562	3 กันยายน 2589
5	ประเภทบัตรที่ 27873/16454	12 พฤศจิกายน 2564	11 พฤศจิกายน 2591
6	ประเภทบัตรที่ 27874/16456	12 พฤศจิกายน 2564	11 พฤศจิกายน 2591
7	ประเภทบัตรที่ 27813/16464	29 ธันวาคม 2564	28 ธันวาคม 2591
8	ประเภทบัตรที่ 27824/16465	29 ธันวาคม 2564	28 ธันวาคม 2591
9	ประเภทบัตรที่ 27825/16469	29 ธันวาคม 2564	28 ธันวาคม 2591
10	ประเภทบัตรที่ 27863/16466	29 ธันวาคม 2564	28 ธันวาคม 2591
11	ประเภทบัตรที่ 27864/16467	29 ธันวาคม 2564	28 ธันวาคม 2591
12	ประเภทบัตรที่ 27342/16489	14 มิถุนายน 2565	13 มิถุนายน 2592
13	ประเภทบัตรที่ 27343/16490	14 มิถุนายน 2565	13 มิถุนายน 2592
14	ประเภทบัตรที่ 27347/16491	14 มิถุนายน 2565	13 มิถุนายน 2592
15	ประเภทบัตรที่ 27349/16492	14 มิถุนายน 2565	13 มิถุนายน 2592
16	ประเภทบัตรที่ 27350/16493	14 มิถุนายน 2565	13 มิถุนายน 2592
17	ประเภทบัตรที่ 27362/16494	14 มิถุนายน 2565	13 มิถุนายน 2592
18	ประเภทบัตรที่ 27893/16488	14 มิถุนายน 2565	13 มิถุนายน 2595
19	ประเภทบัตรที่ 27894/16481	14 มิถุนายน 2565	13 มิถุนายน 2595
20	ประเภทบัตรที่ 27895/16482	14 มิถุนายน 2565	13 มิถุนายน 2595
21	ประเภทบัตรที่ 27896/16483	14 มิถุนายน 2564	13 มิถุนายน 2595

ตรวจถูกต้อง

พันเอกหญิง

( ณีฐา คันทวัฒน์ )

ผนวกแนบท้าย

ประกอบใบอนุญาตมีชีง์ยุทธภัณฑ์ ที่ 670503744

ลงวันที่ 1 กรกฎาคม 2567

ลำดับ	รายการ	ลงวันที่	หมดอายุ
22	ประเภทบัตรที่ 27918/16485	14 มิถุนายน 2565	13 มิถุนายน 2595
23	ประเภทบัตรที่ 27884/16486	3 กันยายน 2566	2 กันยายน 2596
24	ประเภทบัตรที่ 27885/16485	3 กันยายน 2566	2 กันยายน 2596

ตรวจถูกต้อง

พันเอกหญิง

( ณีฐา คันทวัฒน์ )

ผู้อำนวยการกองควบคุมยุทธภัณฑ์  
กรมการอุตสาหกรรมทหาร ฯ  
21 มิถุนายน 2567

ใบอนุญาตมีชีง์ยุทธภัณฑ์

ใบอนุญาตเลขที่ 670503745

วันที่ 1 เดือน กรกฎาคม พ.ศ. 2567

ใบอนุญาตฉบับนี้ให้ไว้แก่ บริษัท ทีพีโอ โพลีน จำกัด (มหาชน)  
เลขประจำตัวผู้เสียภาษี 0107537000564  
ที่อยู่ เลขที่ 26/56 ถนนจันทน์ตัดใหม่ แขวงทุ่งมหาเมฆ เขตสาทร กรุงเทพมหานคร 10120

โทรศัพท์ 0 2213 1039 โทรสาร - E-mail LEGAL@TIPOLENE.CO.TH  
โดยมี นายประทีป เสือไพรัตน์ และ นายภากร เสือไพรัตน์  
เป็นผู้มีอำนาจทำการแทนนิติบุคคล  
เพื่อแสดงว่าเป็นผู้ได้รับอนุญาตให้มีชีง์ยุทธภัณฑ์ วัตถุระเบิด เทนโทโลท บูลสเตอร์ ขนาด 450 กรัม

อันเป็นยุทธภัณฑ์ตามพระราชบัญญัติควบคุมยุทธภัณฑ์ พ.ศ.2530 จำนวน 7,300 นัด (เจ็ดพันสามร้อยนัด)  
น้ำหนักเท่ากับ 3,285 กิโลกรัม (สามพันสองร้อยแปดสิบห้ากิโลกรัม)

เพื่อ ใช้ในการระเบิดหินทำเหมืองแร่ประเภทที่ 3 ชนิดแร่หินอุตสาหกรรมชนิดหินปูนเพื่ออุตสาหกรรมปูนซีเมนต์  
รวมประเภทบัตร 24 แปลง ตามผนวกที่แนบ

โดยมีสถานที่เก็บยุทธภัณฑ์ตั้งอยู่ที่ คลังเก็บในโรงงาน ฯ หมู่ที่ 5 ถนนมิตรภาพ กิโลเมตรที่ 134 ตำบลมิตรภาพ  
อำเภอมวกเหล็ก จังหวัดสระบุรี 18260

โทรศัพท์ -  
โดยผู้รับใบอนุญาตมีชีง์ยุทธภัณฑ์ต้องปฏิบัติตามเงื่อนไขตามใบอนุญาต  
ใบอนุญาตฉบับนี้ให้ใช้ได้จนถึงวันที่ 30 เดือน มิถุนายน พ.ศ. 2568

พลอากาศเอก

( สอนักที่ ๓๖๖๖๖๖ )

รองปลัดกระทรวงกลาโหม ทำการแทน  
ปลัดกระทรวงกลาโหม

เลขประจำตัวผู้เสียภาษีอากรของหน่วยงานออกใบอนุญาต 0994000011679



ลำดับ	รายการ	ลงวันที่	หมดอายุ
1	ประทานบัตรที่ 27917/15534	30 สิงหาคม 2545	29 สิงหาคม 2570
2	ประทานบัตรที่ 27340/16384	4 กันยายน 2562	3 กันยายน 2589
3	ประทานบัตรที่ 27341/16383	4 กันยายน 2562	3 กันยายน 2589
4	ประทานบัตรที่ 27348/16385	4 กันยายน 2562	3 กันยายน 2589
5	ประทานบัตรที่ 27873/16454	12 พฤศจิกายน 2564	11 พฤศจิกายน 2591
6	ประทานบัตรที่ 27874/16456	12 พฤศจิกายน 2564	11 พฤศจิกายน 2591
7	ประทานบัตรที่ 27813/16464	29 ธันวาคม 2564	28 ธันวาคม 2591
8	ประทานบัตรที่ 27824/16465	29 ธันวาคม 2564	28 ธันวาคม 2591
9	ประทานบัตรที่ 27825/16469	29 ธันวาคม 2564	28 ธันวาคม 2591
10	ประทานบัตรที่ 27863/16466	29 ธันวาคม 2564	28 ธันวาคม 2591
11	ประทานบัตรที่ 27864/16467	29 ธันวาคม 2564	28 ธันวาคม 2591
12	ประทานบัตรที่ 27342/16489	14 มิถุนายน 2565	13 มิถุนายน 2592
13	ประทานบัตรที่ 27343/16490	14 มิถุนายน 2565	13 มิถุนายน 2592
14	ประทานบัตรที่ 27347/16491	14 มิถุนายน 2565	13 มิถุนายน 2592
15	ประทานบัตรที่ 27349/16492	14 มิถุนายน 2565	13 มิถุนายน 2592
16	ประทานบัตรที่ 27350/16493	14 มิถุนายน 2565	13 มิถุนายน 2592
17	ประทานบัตรที่ 27362/16494	14 มิถุนายน 2565	13 มิถุนายน 2592
18	ประทานบัตรที่ 27893/16488	14 มิถุนายน 2565	13 มิถุนายน 2595
19	ประทานบัตรที่ 27894/16481	14 มิถุนายน 2565	13 มิถุนายน 2595
20	ประทานบัตรที่ 27895/16482	14 มิถุนายน 2565	13 มิถุนายน 2595
21	ประทานบัตรที่ 27896/16483	14 มิถุนายน 2564	13 มิถุนายน 2595

ตรวจถูกต้อง

พันเอกหญิง

( ญัตติ สันติวัฒน์ )



แบบ ย.ก.5

ใบอนุญาตมีขึ้นอยู่กึ่งพื้นที่

ใบอนุญาตเลขที่ 670503746

วันที่ 1 เดือน กรกฎาคม พ.ศ. 2567

ใบอนุญาตฉบับนี้ให้ไว้แก่ บริษัท ทีพีโอ โพลีน จำกัด (มหาชน)  
เลขประจำตัวผู้เสียภาษี 0107537000564  
ที่อยู่ เลขที่ 26/56 ถนนจันทน์ตัดใหม่ แขวงทุ่งมหาเมฆ เขตสาทร กรุงเทพมหานคร 10120

โทรศัพท์ 0 2213 1039 โทรสาร - E-mail LEGAL@TPIPOLENE.CO.TH  
โดยมี นายประทีป เสี่ยวไพรัตน์ และ นายภากร เสี่ยวไพรัตน์

เป็นผู้มีอำนาจทำการแทนนิติบุคคล  
เพื่อแสดงว่าเป็นผู้ได้รับอนุญาตให้ขึ้นอยู่กึ่งพื้นที่ สายชนวน

อันเป็นอยู่กึ่งพื้นที่ตามพระราชบัญญัติควบคุมอยู่กึ่งพื้นที่ พ.ศ.2530 จำนวน 7,000 เมตร (เจ็ดพันเมตร)

เพื่อใช้ในการกระโดดหินเก่าเหมืองแร่ประเภทที่ 3 ชนิดแร่หินอุตสาหกรรมชนิดหินปูนเพื่ออุตสาหกรรมปูนซีเมนต์  
รวมประทานบัตร 24 แปลง ตามผนวกที่แนบ

โดยมีสถานที่เก็บอยู่กึ่งพื้นที่ตั้งอยู่ที่ คลังเก็บใบโรงงาน ฯ หมู่ที่ 5 ถนนมิตรภาพ กิโลเมตรที่ 134 ตำบลมิตรภาพ  
อำเภอมวกเหล็ก จังหวัดสระบุรี 18260

โทรศัพท์ -  
โดยผู้รับใบอนุญาตมีขึ้นอยู่กึ่งพื้นที่ต้องปฏิบัติตามเงื่อนไขด้านสิ่งแวดล้อม  
ใบอนุญาตฉบับนี้ให้ใช้ได้จนถึงวันที่ 30 เดือน มิถุนายน พ.ศ. 2568

พอลากาเอก

( สก๊อต มีระนันท์ )

รองปลัดกระทรวงฯ/รองฯ/อธิบดีฯ/กรรมการ  
ปลัดกระทรวงฯ/อธิบดีฯ

เลขประจำตัวผู้เสียภาษีการของหน่วยงานออกใบอนุญาต 0994000011679

ลำดับ	รายการ	ลงวันที่	หมดอายุ
22	ประทานบัตรที่ 27918/16485	14 มิถุนายน 2565	13 มิถุนายน 2595
23	ประทานบัตรที่ 27884/16486	3 กันยายน 2566	2 กันยายน 2596
24	ประทานบัตรที่ 27885/16485	3 กันยายน 2566	2 กันยายน 2596

ตรวจถูกต้อง

พันเอกหญิง

( ญัตติ สันติวัฒน์ )

ผู้อำนวยการกองควบคุมอยู่กึ่งพื้นที่  
กรมการอุตสาหกรรมทหาร ฯ  
21 มิถุนายน 2567

ลำดับ	รายการ	ลงวันที่	หมดอายุ
1	ประทานบัตรที่ 27917/15534	30 สิงหาคม 2545	29 สิงหาคม 2570
2	ประทานบัตรที่ 27340/16384	4 กันยายน 2562	3 กันยายน 2589
3	ประทานบัตรที่ 27341/16383	4 กันยายน 2562	3 กันยายน 2589
4	ประทานบัตรที่ 27348/16385	4 กันยายน 2562	3 กันยายน 2589
5	ประทานบัตรที่ 27873/16454	12 พฤศจิกายน 2564	11 พฤศจิกายน 2591
6	ประทานบัตรที่ 27874/16456	12 พฤศจิกายน 2564	11 พฤศจิกายน 2591
7	ประทานบัตรที่ 27813/16464	29 ธันวาคม 2564	28 ธันวาคม 2591
8	ประทานบัตรที่ 27824/16465	29 ธันวาคม 2564	28 ธันวาคม 2591
9	ประทานบัตรที่ 27825/16469	29 ธันวาคม 2564	28 ธันวาคม 2591
10	ประทานบัตรที่ 27863/16466	29 ธันวาคม 2564	28 ธันวาคม 2591
11	ประทานบัตรที่ 27864/16467	29 ธันวาคม 2564	28 ธันวาคม 2591
12	ประทานบัตรที่ 27342/16489	14 มิถุนายน 2565	13 มิถุนายน 2592
13	ประทานบัตรที่ 27343/16490	14 มิถุนายน 2565	13 มิถุนายน 2592
14	ประทานบัตรที่ 27347/16491	14 มิถุนายน 2565	13 มิถุนายน 2592
15	ประทานบัตรที่ 27349/16492	14 มิถุนายน 2565	13 มิถุนายน 2592
16	ประทานบัตรที่ 27350/16493	14 มิถุนายน 2565	13 มิถุนายน 2592
17	ประทานบัตรที่ 27362/16494	14 มิถุนายน 2565	13 มิถุนายน 2592
18	ประทานบัตรที่ 27893/16488	14 มิถุนายน 2565	13 มิถุนายน 2595
19	ประทานบัตรที่ 27894/16481	14 มิถุนายน 2565	13 มิถุนายน 2595
20	ประทานบัตรที่ 27895/16482	14 มิถุนายน 2565	13 มิถุนายน 2595
21	ประทานบัตรที่ 27896/16483	14 มิถุนายน 2565	13 มิถุนายน 2595

ตรวจถูกต้อง

พันเอกหญิง

( ญัตติ สันติวัฒน์ )



ผนวกแนบท้าย

ประกอบใบอนุญาตมีชีง์ยุทธภัณฑ์ ที่ 670503746

ลงวันที่ 1 กรกฎาคม 2567

ลำดับ	รายการ	ลงวันที่	หมดอายุ
22	ประพาทบัตรที่ 27918/16485	14 มิถุนายน 2565	13 มิถุนายน 2595
23	ประพาทบัตรที่ 27884/16486	3 กันยายน 2566	2 กันยายน 2596
24	ประพาทบัตรที่ 27885/16485	3 กันยายน 2566	2 กันยายน 2596

ตรวจถูกต้อง

พันเอกหญิง

( ณัฏฐา ดันดีวัฒน์ )

ผู้อำนวยการกองควบคุมยุทธภัณฑ์  
กรมการอุตสาหกรรมทหาร ฯ

21 มิถุนายน 2567



ใบอนุญาตมีชีง์ยุทธภัณฑ์

ใบอนุญาตเลขที่ 670503747

วันที่ 1 เดือน กรกฎาคม พ.ศ. 2567

ใบอนุญาตฉบับนี้ให้ไว้แก่ บริษัท ทีพีโอ โพลีน จำกัด (มหาชน)

เลขประจำตัวผู้เสียภาษี 0107537000564

ที่อยู่ เลขที่ 26/56 ถนนจันทน์ตัดใหม่ แขวงทุ่งมหาเมฆ เขตสาทร กรุงเทพมหานคร 10120

โทรศัพท์ 0 2213 1039

โทรสาร -

E-mail LEGAL@TPIOLINE.CO.TH

โดยมี นายประทีป เลี้ยวไพรรัตน์ และ นายภากร เลี้ยวไพรรัตน์

เป็นผู้มีอำนาจทำการแทนนิติบุคคล  
เพื่อแสดงว่าเป็นผู้ได้รับอนุญาตให้มีชีง์ยุทธภัณฑ์ แก่ NON ELECTRIC

อันเป็นยุทธภัณฑ์ตามพระราชบัญญัติควบคุมยุทธภัณฑ์ พ.ศ.2530 จำนวน 14,269 ดอก

(หนึ่งหมื่นสี่พันสองร้อยหกสิบเก้าดอก)

เพื่อ ใช้ในการระบิดหินทำเหมืองแร่ประเภทที่ 3 ชนิดแร่หินอุตสาหกรรมชนิดหินปูนเพื่ออุตสาหกรรมปูนซีเมนต์  
รวมประพาทบัตร 24 แปลง ตามผนวกที่แนบโดยมีสถานที่เก็บยุทธภัณฑ์ตั้งอยู่ที่ คลังเก็บใบโรงงาน ฯ หมู่ที่ 5 ถนนมิตรภาพ กิโลเมตรที่ 134 ตำบลมิตรภาพ  
อำเภอมวกเหล็ก จังหวัดสระบุรี 18260

โทรศัพท์ -

โดยผู้รับใบอนุญาตมีชีง์ยุทธภัณฑ์ต้องปฏิบัติตามเงื่อนไขด้านสิ่งใบอนุญาต

ใบอนุญาตฉบับนี้ให้ใช้ได้จนถึงวันที่ 30 เดือน มิถุนายน พ.ศ. 2568

พลอากาศเอก

( สอนศักดิ์ เมฆะนันท์ )

รองปลัดกระทรวงกลาโหม รักษาการแทน  
ปลัดกระทรวงกลาโหม

เลขประจำตัวผู้เสียภาษีอากรของหน่วยงานออกใบอนุญาต 0994000011679

ผนวกแนบท้าย

ประกอบใบอนุญาตมีชีง์ยุทธภัณฑ์ ที่ 670503747

ลงวันที่ 1 กรกฎาคม 2567

ลำดับ	รายการ	ลงวันที่	หมดอายุ
1	ประพาทบัตรที่ 27917/15534	30 สิงหาคม 2545	29 สิงหาคม 2570
2	ประพาทบัตรที่ 27340/16384	4 กันยายน 2562	3 กันยายน 2589
3	ประพาทบัตรที่ 27341/16383	4 กันยายน 2562	3 กันยายน 2589
4	ประพาทบัตรที่ 27348/16385	4 กันยายน 2562	3 กันยายน 2589
5	ประพาทบัตรที่ 27873/16454	12 พฤศจิกายน 2564	11 พฤศจิกายน 2591
6	ประพาทบัตรที่ 27874/16456	12 พฤศจิกายน 2564	11 พฤศจิกายน 2591
7	ประพาทบัตรที่ 27813/16464	29 ธันวาคม 2564	28 ธันวาคม 2591
8	ประพาทบัตรที่ 27824/16465	29 ธันวาคม 2564	28 ธันวาคม 2591
9	ประพาทบัตรที่ 27825/16469	29 ธันวาคม 2564	28 ธันวาคม 2591
10	ประพาทบัตรที่ 27863/16466	29 ธันวาคม 2564	28 ธันวาคม 2591
11	ประพาทบัตรที่ 27864/16467	29 ธันวาคม 2564	28 ธันวาคม 2591
12	ประพาทบัตรที่ 27342/16489	14 มิถุนายน 2565	13 มิถุนายน 2592
13	ประพาทบัตรที่ 27343/16490	14 มิถุนายน 2565	13 มิถุนายน 2592
14	ประพาทบัตรที่ 27347/16491	14 มิถุนายน 2565	13 มิถุนายน 2592
15	ประพาทบัตรที่ 27349/16492	14 มิถุนายน 2565	13 มิถุนายน 2592
16	ประพาทบัตรที่ 27350/16493	14 มิถุนายน 2565	13 มิถุนายน 2592
17	ประพาทบัตรที่ 23762/16494	14 มิถุนายน 2565	13 มิถุนายน 2592
18	ประพาทบัตรที่ 27893/16488	14 มิถุนายน 2565	13 มิถุนายน 2595
19	ประพาทบัตรที่ 27894/16481	14 มิถุนายน 2565	13 มิถุนายน 2595
20	ประพาทบัตรที่ 27895/16482	14 มิถุนายน 2565	13 มิถุนายน 2595
21	ประพาทบัตรที่ 27896/16483	14 มิถุนายน 2565	13 มิถุนายน 2595

ตรวจถูกต้อง

พันเอกหญิง

( ณัฏฐา ดันดีวัฒน์ )

ผนวกแนบท้าย

ประกอบใบอนุญาตมีชีง์ยุทธภัณฑ์ ที่ 670503747

ลงวันที่ 1 กรกฎาคม 2567

ลำดับ	รายการ	ลงวันที่	หมดอายุ
22	ประพาทบัตรที่ 27918/16485	14 มิถุนายน 2565	13 มิถุนายน 2595
23	ประพาทบัตรที่ 27884/16486	3 กันยายน 2566	2 กันยายน 2596
24	ประพาทบัตรที่ 27885/16485	3 กันยายน 2566	2 กันยายน 2596

ตรวจถูกต้อง

พันเอกหญิง

( ณัฏฐา ดันดีวัฒน์ )

ผู้อำนวยการกองควบคุมยุทธภัณฑ์  
กรมการอุตสาหกรรมทหาร ฯ

21 มิถุนายน 2567



ภาคผนวก ค  
มาตรการด้านนิเวศวิทยานบก

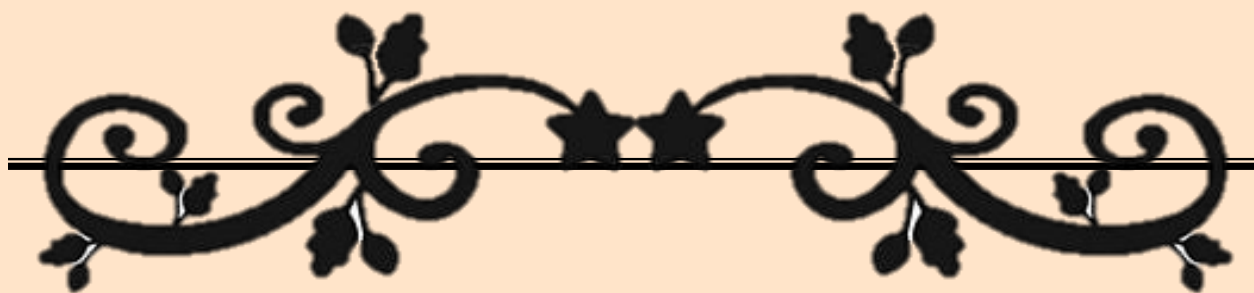



## ภาคผนวก ค-1

การจัดตั้งคณะกรรมการสัตว์ป่าสงวนและสัตว์ป่าคุ้มครองในเขตแนวขอบเขตพื้นที่โครงการ

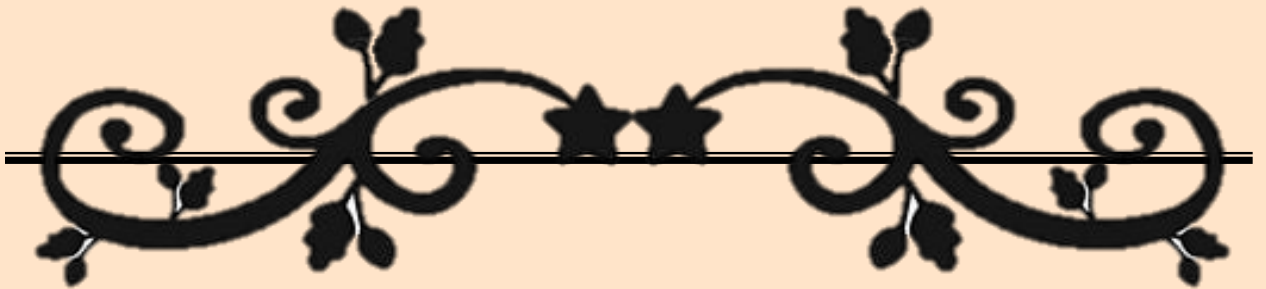





## ประกาศโรงงาน

บริษัท ทีพีไอ โพลีน จำกัด (มหาชน)

ฉบับที่ 002/2557

## เรื่อง แต่งตั้งคณะกรรมการอนุรักษ์สัตว์ป่าสงวนและสัตว์ป่าคุ้มครอง

เนื่องด้วย บริษัท ทีพีไอ โพลีน จำกัด (มหาชน) มีความตระหนักถึงการอนุรักษ์ทรัพยากรป่าไม้และสัตว์ป่า โดยเฉพาะสัตว์ป่าสงวนและสัตว์ป่าคุ้มครอง ซึ่งเป็นสัตว์ป่าที่หายากและใกล้จะสูญพันธุ์ เพื่อให้สัตว์ป่ายังคงอยู่คู่กับธรรมชาติตลอดไป

ด้วยเหตุนี้ ทางบริษัทฯ จึงแต่งตั้งคณะกรรมการอนุรักษ์สัตว์ป่าสงวนและสัตว์ป่าคุ้มครองในเขตแนวขอบเขตสัมปทานของบริษัทฯ โดยมีรายชื่อดังนี้ :

1. คุณกรณย์		ประธานคณะกรรมการ
2. คุณวรวิทย์		รองประธานคณะกรรมการ
3. ดร.ภูวรินทร์		กรรมการ/เลขานุการ
4. คุณสมภพ		กรรมการ
5. คุณไพศาล		กรรมการ
6. คุณนราดล		กรรมการ
7. คุณชนก		กรรมการ
8. คุณชาติรี		กรรมการ
9. คุณสิริรัตน์		กรรมการ
10. คุณอนุชิต		กรรมการ
11. คุณจารุวัตร		กรรมการ
12. คุณวิบูลย์ศิริ		กรรมการ
13. คุณพุทธพล		กรรมการ
14. คุณธิตี		กรรมการ
15. คุณณรงค์พล		กรรมการ
16. คุณกานต์		ผู้ช่วยเลขานุการฯ



## อำนาจหน้าที่

- กำหนดนโยบายและแนวทางในการอนุรักษ์สัตว์ป่า
- อำนาจการในการดำเนินการอนุรักษ์สัตว์ป่า
- มีอำนาจแต่งตั้งทีมอาสาสมัครลาดตระเวนสัตว์ป่าเพื่อทำหน้าที่ลาดตระเวนแนวขอบเขตสัมปทานเป็นประจำอย่างน้อยสัปดาห์ละ 1 ครั้ง หากพบเห็นร่องรอยของสัตว์ป่าจะต้องดำเนินการแจ้งต่อศูนย์ควบคุมเหตุฉุกเฉินแจ้งต่อผู้จัดการ โรงงานเพื่อแจ้งต่อหน่วยราชการเข้ามาดำเนินการช่วยเหลือและนำไปอนุรักษ์ต่อไป

ประกาศ ณ วันที่ 3 มกราคม 2557



รองผู้จัดการใหญ่อาวุโส (ผู้จัดการโรงงาน) / MR.

สำเนาเรียน : รองผู้จัดการใหญ่, ผู้ช่วยรองผู้จัดการใหญ่, ผู้จัดการฝ่าย, ผู้ช่วยผู้จัดการฝ่าย, ผู้จัดการแผนก, ผู้ช่วยผู้จัดการแผนก, ประกาศ



## แบบลงทะเบียนผู้เข้ารับการอบรม

ROUTE ID : E67QA048 STD. JOB. : G-E-00016 WORK NO. \_\_\_\_\_  
 ชื่อหลักสูตร : กฎหมายความปลอดภัยอาชีวอนามัยและสภาพแวดล้อมในการทำงาน,สุขศาสตร์อุตสาหกรรม (Industrial Hygiene),ความรู้เบื้องต้นด้านความปลอดภัย,การค้นหาอันตรายและกฎหมายที่เกี่ยวกับการอนุรักษ์สัตว์ป่า  
 รุ่นที่ : 10/67 สถานที่อบรม : ณ ห้องประชุม TQM.1 ชั้น 1 อาคาร TQM  
 วันที่ : 18-ต.ค.-67 เวลา : 08.00 - 17.00 น.

ลำดับ	ชื่อ - นามสกุล	รหัส พจน.	ตำแหน่ง	แผนก	Cost Center	ลงทะเบียนอบรม		ประเมินผลอบรม				
						เข้า	บำ	S	P <input checked="" type="checkbox"/>			
									1	2	3	4
1	นายพงศธร	13427	PROGRAMMER	CYBER SECURITY & DEVELOPMENT	H3200			2		/		
2	นายศตวรรษ	13428	WHEEL LOADER OP.	BATCHING PLANT	E3400			2		/		
3	นายศุภรัชต์	S5032	EV DUMP TRUCK	QUARRY 1	R1100			2		/		
4	นายนาวัน	S5033	EV DUMP TRUCK	QUARRY 1	R1100			2		/		
5	นายองอาจ	S5034	DRIVER	QUARRY MAINTENANCE A	M3100			2		/		
6	นายวุฒิชัย	W1376	SKILLED LAB.	ELECTRICAL 6	M4600			2		/		
7	นายวัชรพล	W1377	SKILLED LAB.	ELECTRICAL 6	M4600			2		/		
8	นายสุชาติ	S5037	DRIVER	GENERAL AFFAIRS	A3300			2		/		
9												
10												
11												
12												
13												
14												
15												
16												
17												
18												
19												
20												

## หลักสูตรประเภท 1 : Functional Competency

- ☐ Functional Course ☐ Basic Course  
☐ OPL/Improvement Sheet ☐ Specific Course

## หลักสูตรประเภท 2 : Core Competency

- ☒ General Course ☐ Management Course

## หลักสูตรประเภท 3 : E-Learning

- ☐ Online Course

## ประเมินผลระดับความรู้หลังการอบรม (Knowledge Level)

S : Specification = ความคาดหวังในการอบรม

P : Performance = ผลการประเมินในการอบรม

หลักสูตรประเภท 1	หลักสูตรประเภท 2
1 : วัตถุประสงค์	1 : มีความรู้ตามทฤษฎีและทำงานได้
2 : ทำงานได้ภายใต้การควบคุม	2 : ทำงานได้ภายใต้การควบคุม
3 : ทำงานได้โดยลำพัง	3 : ทำงานได้โดยลำพัง หรือ
4 : สามารถสอนผู้อื่นได้	4 : สามารถสอนผู้อื่นได้

วิทยากร :

วันที่ : 18-ต.ค.-67

รับรองโดย :

คุณเสาวฤทธิ์  
 ผู้จัดการแผนก QA.

วันที่ : 18-ต.ค.-67



## แบบลงทะเบียนผู้เข้ารับการอบรม

ROUTE ID : E67QA048 STD. JOB. : G-E-00016 WORK NO. \_\_\_\_\_  
 ชื่อหลักสูตร : กฎหมายความปลอดภัยอาชีวอนามัยและสภาพแวดล้อมในการทำงาน, สุขาสูตรอุตสาหกรรม (Industrial Hygiene), ความรู้เบื้องต้นด้านความปลอดภัย, การค้นหาอันตรายและกฎหมายที่เกี่ยวกับการอนุรักษ์สัตว์ป่า  
 รุ่นที่ : 10/67 สถานที่อบรม : ณ ห้องประชุม TQM.1 ชั้น 1 อาคาร TQM  
 วันที่ : 18-ต.ค.-67 เวลา : 08.00 - 17.00 น.

ลำดับ	ชื่อ - นามสกุล	รหัส พจน.	ตำแหน่ง	แผนก	Cost Center	ลงทะเบียนอบรม		ประเมินผลอบรม				
						เข้า	บ่าย	S	P <input checked="" type="checkbox"/>			
									1	2	3	4
1	นายเนเรศ 	D9269	SKILLED LABORER	MECHANICAL 3/MECHANICAL	W3300			2		<input checked="" type="checkbox"/>		
2	นายมานอน 	D9270	SKILLED LABORER	MECHANICAL 3/MECHANICAL	W3300			2		<input checked="" type="checkbox"/>		
3												
4												
5												
6												
7												
8												
9												
10												
11												
12												
13												
14												
15												
16												
17												
18												
19												
20												

## หลักสูตรประเภท 1 : Functional Competency

- ☐ Functional Course ☐ Basic Course  
☐ OPL/Improvement Sheet ☐ Specific Course

## หลักสูตรประเภท 2 : Core Competency

- ☒ General Course ☐ Management Course

## หลักสูตรประเภท 3 : E-Learning

- ☐ Online Course

## ประเมินผลระดับความรู้หลังการอบรม (Knowledge Level)

S : Specification = ความคาดหวังในการอบรม

P : Performance = ผลการประเมินในการอบรม

หลักสูตรประเภท 1	หลักสูตรประเภท 2
1 : ระบุชื่อ	1 : มีความรู้ตามทฤษฎีและทำงานได้
2 : ทำงานได้ภายใต้การควบคุม	ภายใต้การควบคุม
3 : ทำงานได้โดยลำพัง	2 : ทำงานได้โดยลำพัง หรือ
4 : สามารถสอนผู้อื่นได้	สามารถสอนผู้อื่นได้

วิทยากร : \_\_\_\_\_

วันที่ : 18-ต.ค.-67

รับรองโดย : \_\_\_\_\_

คุณสุวรรณี  
 ผู้จัดการแผนก QA.

วันที่ : 18-ต.ค.-67



## ภาคผนวก ค-2

การแต่งตั้งทีมลาดตระเวนสัตว์ป่าสงวน และสัตว์ป่าคุ้มครอง







## ประกาศโรงงาน

บริษัท ทีพีโอ โพลีน จำกัด (มหาชน)

ฉบับที่ 041/2557

### เรื่อง แต่งตั้งทีมลาดตระเวนสัตว์ป่าสงวนและสัตว์ป่าคุ้มครอง

อ้างถึง การประชุมกำหนดนโยบายและแนวทางในการอนุรักษ์สัตว์ป่าสงวนและสัตว์ป่าคุ้มครองในเขตแนวขอบเขตสัมปทานของบริษัทฯ วันที่ 26 มีนาคม 2557 ซึ่งคณะกรรมการอนุรักษ์สัตว์ป่าสงวนและสัตว์ป่าคุ้มครอง มีมติให้ดำเนินการแต่งตั้งทีมลาดตระเวนสัตว์ป่าสงวนและสัตว์ป่าคุ้มครอง

ด้วยเหตุนี้ ทางบริษัทฯ จึงแต่งตั้งทีมลาดตระเวนสัตว์ป่าสงวนและสัตว์ป่าคุ้มครองในเขตแนวขอบเขตสัมปทานของบริษัทฯ โดยมีรายชื่อดังนี้ :

1. คุณเกียรติชัย		แผนกซ่อมบำรุงเหมือง 1
2. คุณเฉลิมชัย		แผนกซ่อมบำรุงเหมือง 1
3. คุณสังวรณ		แผนกซ่อมบำรุงเหมือง C
4. คุณวรพจน์		แผนกซ่อมบำรุงเหมือง C
5. คุณปฐมพงษ์		แผนก Land and property
6. คุณจารุวัตร		แผนกรักษาความปลอดภัย
7. คุณมนัส		แผนกรักษาความปลอดภัย
8. นายอาจหาญ		แผนกความปลอดภัย
9. นายสุรพงษ์		แผนกความปลอดภัย
10. คุณสุพกาญ		แผนกประชาสัมพันธ์
11. นายสมชาย		แผนก Mortar Plant
12. นายสมาน		แผนก Mortar Plant
13. คุณบุญชู		แผนกสิ่งแวดล้อม
14. คุณยุทธนา		แผนกสิ่งแวดล้อม



15. คุณไฉน		แผนกบดชีเมนต์
16. คุณสมชาย		แผนกบดชีเมนต์
17. นายวิฑูร		แผนกเหมือง A
18. นายธีระนันท์		แผนกเหมือง A
19. คุณพีรันทร์		แผนกเหมือง C
20. คุณมานพ		แผนกเหมือง C

#### บทบาทหน้าที่

1. ลาดตระเวนสัตว์ป่าแนวเขตสัมปทานของโรงงาน เป็นประจำทุกเดือน
2. ประสานงานไปยังหน่วยงานควบคุมเหตุฉุกเฉิน กรณีพบเห็นสัตว์ป่าเข้ามาในเขตพื้นที่โรงงาน
3. วิเคราะห์ร่องรอยของสัตว์ป่าเบื้องต้น

ประกาศ ณ วันที่ 18 เมษายน 2557



รองผู้จัดการใหญ่อาวุโส (ผู้จัดการโรงงาน) / MR.

สำเนาเรียน : คุณวรวิทย์, รองผู้จัดการใหญ่, ผู้ช่วยรองผู้จัดการใหญ่, ผู้จัดการฝ่าย, ผู้ช่วยผู้จัดการฝ่าย,  
ผู้จัดการแผนก, ผู้ช่วยผู้จัดการแผนก, ประกาศ

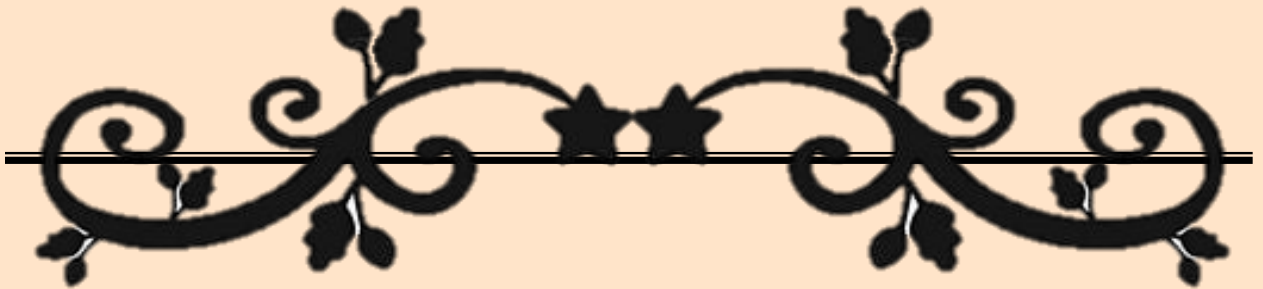

### ภาคผนวก ค-3

การอบรมพนักงาน และกฎระเบียบ ข้อบังคับห้ามตัดไม้ทำลายป่า และสัตว์ป่า





แบบลงทะเบียนผู้เข้ารับการอบรม

ROUTE ID : E67QA048      STD. JOB. : G-E-00016      WORK NO. \_\_\_\_\_

ชื่อหลักสูตร : กฎหมายความปลอดภัยอาชีวอนามัยและสภาพแวดล้อมในการทำงาน,สุขศาสตร์อุตสาหกรรม (Industrial Hygiene),ความรู้เบื้องต้นด้านความปลอดภัย,การค้นหาอันตรายและกฎหมายที่เกี่ยวข้องกับการอนุรักษ์สัตว์ป่า

วันที่ : 10/67      สถานที่อบรม : ณ ห้องประชุม TQM.1 ชั้น 1 อาคาร TQM

วันที่ : 18-ต.ค.-67      เวลา : 08.00 - 17.00 น.

ลำดับ	ชื่อ - นามสกุล	รหัส พนง.	ตำแหน่ง	แผนก	Cost Center	ลงทะเบียนอบรม		ประเมินผลอบรม			
						เข้า	ผ่าน	S	P		
								1	2	3	4
1	นายพงศธร	13427	PROGRAMMER	CYBER SECURITY & DEVELOPMENT	H3200			2		/	
2	นายศตวรรษ	13428	WHEEL LOADER OP.	BATCHING PLANT	E3400			2		/	
3	นายศุภกรรัชนิจ	S5032	EV DUMP TRUCK	QUARRY 1	R1100			2		/	
4	นายณวิน	S5033	EV DUMP TRUCK	QUARRY 1	R1100			2		/	
5	นายองอาจ	S5034	DRIVER	QUARRY MAINTENANCE A	M3100			2		/	
6	นายวุฒิชัย	W1376	SKILLED LAB.	ELECTRICAL 6	M4600			2		/	
7	นายวัชรพล	W1377	SKILLED LAB.	ELECTRICAL 6	M4600			2		/	
8	นายสุชาติ	S5037	DRIVER	GENERAL AFFAIRS	A3300			2		/	
9											
10											
11											
12											
13											
14											
15											
16											
17											
18											
19											
20											

หลักสูตรประเภท 1 : Functional Competency

☐ Functional Course      ☐ Basic Course

☐ OPL/Improvement Sheet      ☐ Specific Course

หลักสูตรประเภท 2 : Core Competency

☒ General Course      ☐ Management Course

หลักสูตรประเภท 3 : E-Learning

☐ Online Course

ประเมินผลระดับความรู้ในการอบรม (Knowledge Level)

S : Specification = ความคาดหวังในการอบรม

P : Performance = ผลการประเมินในการอบรม

หลักสูตรประเภท 1	1 : วัตถุประสงค์	หลักสูตรประเภท 2	1 : มีความรู้ตามทฤษฎีและทำงานได้	วันที่ : 18-ต.ค.-67
	2 : ทำงานได้โดยได้รับความ		ภายใต้การควบคุม	ผู้จัดการแผนก QA.
	3 : ทำงานได้โดยลำพัง		2 : ทำงานได้โดยลำพัง หรือ	วันที่ : 18-ต.ค.-67
	4 : สามารถสอนผู้อื่นได้		สามารถสอนผู้อื่นได้	



## แบบลงทะเบียนผู้เข้ารับการอบรม

ROUTE ID : E67QA048 STD. JOB. : G-E-00016 WORK NO. \_\_\_\_\_

ชื่อหลักสูตร : กฎหมายความปลอดภัยอาชีวอนามัยและสภาพแวดล้อมในการทำงาน, สุขศาสตร์อุตสาหกรรม (Industrial Hygiene), ความรู้เบื้องต้นด้านความปลอดภัย, การค้นหาอันตรายและกฎหมายที่เกี่ยวข้องกับการอนุรักษ์สัตว์ป่า

วันที่ : 10/67 สถานที่อบรม : ณ ห้องประชุม TQM.1 ชั้น 1 อาคาร TQM

วันที่ : 18-ค.ค.-67 เวลา : 08.00 - 17.00 น.

ลำดับ	ชื่อ - นามสกุล	รหัส พจน.	ตำแหน่ง	แผนก	Cost Center	ลงทะเบียนอบรม		ประเมินผลอบรม			
						เช้า	บ่าย	S	P		
								1	2	3	4
1	นายเนเรศ	D9269	SKILLED LABORER	MECHANICAL 3/MECHANICAL	W3300			2		✓	
2	นายมานอน	D9270	SKILLED LABORER	MECHANICAL 3/MECHANICAL	W3300			2		✓	
3											
4											
5											
6											
7											
8											
9											
10											
11											
12											
13											
14											
15											
16											
17											
18											
19											
20											

## หลักสูตรประเภท 1 : Functional Competency

- ☐ Functional Course      ☐ Basic Course
- ☐ OPL/Improvement Sheet      ☐ Specific Course

## หลักสูตรประเภท 2 : Core Competency

- ☒ General Course      ☐ Management Course

## หลักสูตรประเภท 3 : E-Learning

- ☐ Online Course

## ประเมินผลระดับความรู้ในการอบรม (Knowledge Level)

S : Specification = ความคาดหวังในการอบรม

P : Performance = ผลการประเมินในการอบรม

หลักสูตรประเภท 1	หลักสูตรประเภท 2
1 : วัตถุประสงค์	1 : ได้รับความรู้ตามทฤษฎีและทำงานได้
2 : หน่วยงานได้ภายใต้การควบคุม	2 : หน่วยงานได้โดยความคุณ
3 : หน่วยงานได้โดยส่งผ่าน	2 : หน่วยงานได้โดยส่งผ่าน หรือ
4 : สามารถสอนผู้อื่นได้	สามารถสอนผู้อื่นได้

วิทยากร :

วันที่ : 18-ค.ค.-67

รับรองโดย :

คุณสุวรรณี  
ผู้จัดการแผนก QA.

วันที่ : 18-ค.ค.-67





**แผนปฏิบัติการเหตุฉุกเฉิน กรณีสัตว์ป่าเข้ามาในเขตโรงงาน  
บริษัท ทีพีไอ โพลีน จำกัด (มหาชน)**

**การดำเนินการเพื่อป้องกันผลกระทบ และคุ้มครองสัตว์ป่า**

วิธีปฏิบัติเพื่อป้องกันผลกระทบ และคุ้มครองสัตว์ป่า	วันที่ดำเนินการ	เอกสารอ้างอิง
1. จัดตั้งคณะกรรมการอนุรักษ์สัตว์ป่าสงวน และสัตว์คุ้มครองในเขตแนวขอบเขตสัมปทานของบริษัทฯ	3 มกราคม 2557	เอกสารแนบ 1
2. ออกประกาศโรงงาน เรื่อง -การแจ้งข้อมูลเมื่อพบเห็นสัตว์ป่าเข้ามาในเขตโรงงาน" ให้พนักงาน	3 มกราคม 2557	เอกสารแนบ 2
3. แต่งตั้งทีมลาดตระเวนสัตว์ป่าสงวน และสัตว์ป่าคุ้มครอง	18 เมษายน 2557	เอกสารแนบ 3
4. จัดทำแนวรั้วรอบพื้นที่ด้านที่มีแนวเขตติดต่อกับพื้นที่ป่า แนวเขตการลาดตระเวนเพื่อป้องกันสัตว์ป่าเข้ามาบริเวณภายในโรงงาน	20 ธันวาคม 2557	เอกสารแนบ 4
5. กฎหมาย การอนุรักษ์และคุ้มครองสัตว์ป่า และการป้องกัน ควบคุมเหตุฉุกเฉินกรณีสัตว์ป่าเข้ามาในโรงงานไว้ในแผนงานฝึกอบรม	29 พฤศจิกายน 2562	เอกสารแนบ 5
6. ทะเบียนรายชื่อสัตว์ป่าสงวน	พ.ศ. 2565	เอกสารแนบ 6

7. จัดทำแผนปฏิบัติการเหตุฉุกเฉิน กรณีสัตว์เข้ามาในเขตโรงงาน พร้อมทั้งจัดทำขั้นตอนและรายงานเหตุฉุกเฉินกรณีสัตว์ป่าเข้ามาในเขตโรงงานตามระดับความรุนแรง	8 พฤษภาคม 2567	เอกสารแนบ 7
8. ประกาศอย่างเป็นทางการทั่วพื้นที่ของโรงงานเพื่อให้พนักงานได้รับรู้ รับทราบถึงมาตรการต่างๆ รวมทั้งจัดทำป้ายประชาสัมพันธ์ช่องทางแจ้งเหตุกรณีพบเห็นสัตว์ป่า ไว้ในบริเวณเหมืองและเขตโรงงาน	ทุกๆปี	เอกสารแนบ 8

จัดทำโดยแผนกดับเพลิงและกู้ภัย

ตรวจสอบโดย.....

(นายวิทยา .....  
 ผู้ช่วยผู้จัดการแผนกดับเพลิงและกู้ภัย

อนุมัติโดย.....

(นายอนุจิต .....  
 ผู้ช่วยผู้จัดการฝ่าย TQM





ประกาศโรงงาน  
บริษัท ทีพีโอ โพลีน จำกัด (มหาชน)  
ฉบับที่ 001/2557

**เรื่อง การแจ้งข้อมูลเมื่อพบเห็นสัตว์ป่าเข้ามาในเขตโรงงาน**

เนื่องด้วย บริษัท ทีพีโอ โพลีน จำกัด (มหาชน) มีความตระหนักถึงการอนุรักษ์ทรัพยากรป่าไม้และสัตว์ป่า โดยเฉพาะสัตว์ป่าสงวนและสัตว์ป่าคุ้มครอง ซึ่งเป็นสัตว์ป่าที่หายากและใกล้จะสูญพันธุ์ เพื่อให้สัตว์ป่ายังคงอยู่คู่กับธรรมชาติตลอดไป

ด้วยเหตุนี้ ทางบริษัทฯ จึงขอแจ้งให้พนักงานทุกคนทราบว่าหากพบเห็นสัตว์ป่าเข้ามาในเขตโรงงาน ให้แจ้งต่อ รปภ.ที่อยู่ใกล้เคียง หรือหน่วยงานรักษาความปลอดภัย (ว.167.66 ช่อง 21) และหัวหน้างานพร้อมทั้งศูนย์ควบคุมเหตุฉุกเฉิน โทร. 777 (ว.167.66) รับทราบโดยทันที และเพื่อเป็นการอนุรักษ์ทรัพยากรป่าไม้และสัตว์ป่า กรณีพบเห็นสัตว์ป่าเข้ามาในเขตโรงงานหรือเขตสัมปทานให้ดำเนินการ ดังนี้

- กรณีที่สัตว์ป่าหลงเข้ามาในบริเวณโรงงาน ห้ามมิให้ทำการขับไล่ให้ ต้นตระหนก ให้ตามดูห่างๆ ในระยะที่ปลอดภัย และรีบแจ้งหน่วยงานรักษาความปลอดภัยโดยทันที
- ในกรณีที่พบเห็นสัตว์ป่าบริเวณใกล้เคียงกับการใช้เครื่องมือหนัก หรือทางสัญจร ห้ามขับไล่ให้ ต้นตระหนก ให้หยุดการจราจร หรือขับเคลื่อนด้วยความระมัดระวัง ลดความเร็วลง ห้ามส่งเสียงดัง บีบแตร ให้สัตว์ต้นตระหนก และรีบแจ้งหน่วยงานรักษาความปลอดภัยโดยทันที

หากผู้ใดทำร้ายสัตว์ป่าหรือทำให้ได้รับบาดเจ็บจะมีโทษสถานหนัก และถูกดำเนินคดีอาญาต่อไป จึงประกาศมาให้ ทราบโดยทั่วกัน ทั้งนี้ มีผลตั้งแต่วันที่ 3 มกราคม 2557 เป็นต้นไป

ประกาศ ณ วันที่ 3 มกราคม 2557



รองผู้จัดการใหญ่อาวุโส (ผู้จัดการโรงงาน) / MR.

สำเนาเรียน : คุณวรวิทย์, รองผู้จัดการใหญ่, ผู้ช่วยรองผู้จัดการใหญ่, ผู้จัดการฝ่าย, ผู้ช่วยผู้จัดการฝ่าย, ผู้จัดการแผนก, ผู้ช่วยผู้จัดการแผนก, ประกาศ



ประกาศโรงงาน  
บริษัท ทีพีโอ โพลีน จำกัด (มหาชน)  
ฉบับที่ 041/2557

**เรื่อง แต่งตั้งทีมลาดตระเวนสัตว์ป่าสงวนและสัตว์ป่าคุ้มครอง**

อ้างถึง การประชุมกำหนดนโยบายและแนวทางในการอนุรักษ์สัตว์ป่าสงวนและสัตว์ป่าคุ้มครองในเขตแนวขอบเขตสัมปทานของบริษัทฯ วันที่ 26 มีนาคม 2557 ซึ่งคณะกรรมการอนุรักษ์สัตว์ป่าสงวนและสัตว์ป่าคุ้มครอง มีมติให้ดำเนินการแต่งตั้งทีมลาดตระเวนสัตว์ป่าสงวนและสัตว์ป่าคุ้มครอง

ด้วยเหตุนี้ ทางบริษัทฯ จึงแต่งตั้งทีมลาดตระเวนสัตว์ป่าสงวนและสัตว์ป่าคุ้มครองในเขตแนวขอบเขตสัมปทานของบริษัทฯ โดยมีรายชื่อดังนี้ :

- |                  |  |                        |
|------------------|--|------------------------|
| 1. คุณเกียรติชัย |  | แผนกซ่อมบำรุงเหมือง 1  |
| 2. คุณเฉลิมชัย   |  | แผนกซ่อมบำรุงเหมือง 1  |
| 3. คุณสังวรณัฏ   |  | แผนกซ่อมบำรุงเหมือง C  |
| 4. คุณวรพจน์     |  | แผนกซ่อมบำรุงเหมือง C  |
| 5. คุณปฐมพงษ์    |  | แผนก Land and property |
| 6. คุณจารุวัตร   |  | แผนกรักษาความปลอดภัย   |
| 7. คุณมนัส       |  | แผนกรักษาความปลอดภัย   |
| 8. นายอาจหาญ     |  | แผนกความปลอดภัยฯ       |
| 9. นายสุรพงษ์    |  | แผนกความปลอดภัยฯ       |
| 10. คุณสุพกาญ    |  | แผนกประชาสัมพันธ์      |
| 11. นายสมชาย     |  | แผนก Mortar Plant      |
| 12. นายสมาน      |  | แผนก Mortar Plant      |
| 13. คุณบุญชู     |  | แผนกสิ่งแวดล้อม        |
| 14. คุณยุทธนา    |  | แผนกสิ่งแวดล้อม        |



15. คุณไฉน
16. คุณสมชาย
17. นายวิฑูร
18. นายธีระนันท์
19. คุณพีรันทร์
20. คุณมานพ

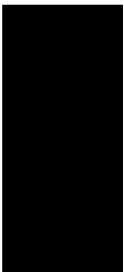

- แผนกบัญชีเงินด
- แผนกบัญชีเงินด
- แผนกเหมือง A
- แผนกเหมือง A
- แผนกเหมือง C
- แผนกเหมือง C

### บทบาทหน้าที่

1. ลาดตระเวนสัตว์ป่าแนวเขตสัมปทานของโรงงาน เป็นประจำทุกเดือน
2. ประสานงานไปยังหน่วยงานควบคุมเหตุฉุกเฉิน กรณีพบเห็นสัตว์ป่าเข้ามาในเขตพื้นที่โรงงาน
3. วิเคราะห์ร่องรอยของสัตว์ป่าเบื้องต้น

ประกาศ ณ วันที่ 18 เมษายน 2557



(นายกรณชัย

รองผู้จัดการใหญ่อาวุโส (ผู้จัดการโรงงาน) / MR.

สำเนาเรียน : คุณวรวิทย์, รองผู้จัดการใหญ่, ผู้ช่วยรองผู้จัดการใหญ่, ผู้จัดการฝ่าย, ผู้ช่วยผู้จัดการฝ่าย,  
ผู้จัดการแผนก, ผู้ช่วยผู้จัดการแผนก, ประกาศ

แนวรั้วรอบพื้นที่ด้านที่มีแนวเขตติดต่อกับพื้นที่ป่าเพื่อป้องกันสัตว์ป่าเข้ามาภายในโรงงาน







พระราชบัญญัติ

สงวนและคุ้มครองสัตว์ป่า

พ.ศ. ๒๕๖๒

พระบาทสมเด็จพระปรเมนทรรามาธิบดีศรีสินทรมหาวชิราลงกรณ  
พระวชิรเกล้าเจ้าอยู่หัว

ให้ไว้ ณ วันที่ ๒๔ พฤษภาคม พ.ศ. ๒๕๖๒

เป็นปีที่ ๔ ในรัชกาลปัจจุบัน

พระบาทสมเด็จพระปรเมนทรรามาธิบดีศรีสินทรมหาวชิราลงกรณ พระวชิรเกล้าเจ้าอยู่หัว  
มีพระบรมราชโองการโปรดเกล้าฯ ให้ประกาศว่า

โดยที่เป็นการสมควรปรับปรุงกฎหมายว่าด้วยการสงวนและคุ้มครองสัตว์ป่า

พระราชบัญญัตินี้มีบทบัญญัติบางประการเกี่ยวกับการจำกัดสิทธิและเสรีภาพของบุคคล  
ซึ่งมาตรา ๒๖ ประกอบกับมาตรา ๒๘ มาตรา ๓๓ มาตรา ๓๗ และมาตรา ๔๐ ของรัฐธรรมนูญ  
แห่งราชอาณาจักรไทย บัญญัติให้กระทำได้โดยอาศัยอำนาจตามบทบัญญัติแห่งกฎหมาย

เหตุผลและความจำเป็นในการจำกัดสิทธิและเสรีภาพของบุคคลตามพระราชบัญญัตินี้ เพื่อให้  
การสงวน อนุรักษ์ คุ้มครอง และบำรุงรักษาเขตรักษาพันธุ์สัตว์ป่าและเขตห้ามล่าสัตว์ป่า และการบริหาร  
จัดการสัตว์ป่า ทรัพยากรธรรมชาติ ระบบนิเวศ และความหลากหลายทางชีวภาพในพื้นที่ดังกล่าวให้เกิด  
ประโยชน์อย่างสมดุลและยั่งยืน ซึ่งการตราพระราชบัญญัตินี้สอดคล้องกับเจตนารมณ์ของรัฐธรรมนูญ  
แห่งราชอาณาจักรไทยแล้ว

จึงทรงพระกรุณาโปรดเกล้าฯ ให้ตราพระราชบัญญัติขึ้นไว้โดยคำแนะนำและยินยอมของ  
สภานิติบัญญัติแห่งชาติทำหน้าที่รัฐสภา ดังต่อไปนี้

แนวรั้วรอบพื้นที่ด้านแนวเขตติดต่อกับพื้นที่ป่าเพื่อป้องกันสัตว์ป่าเข้ามาภายในโรงงาน

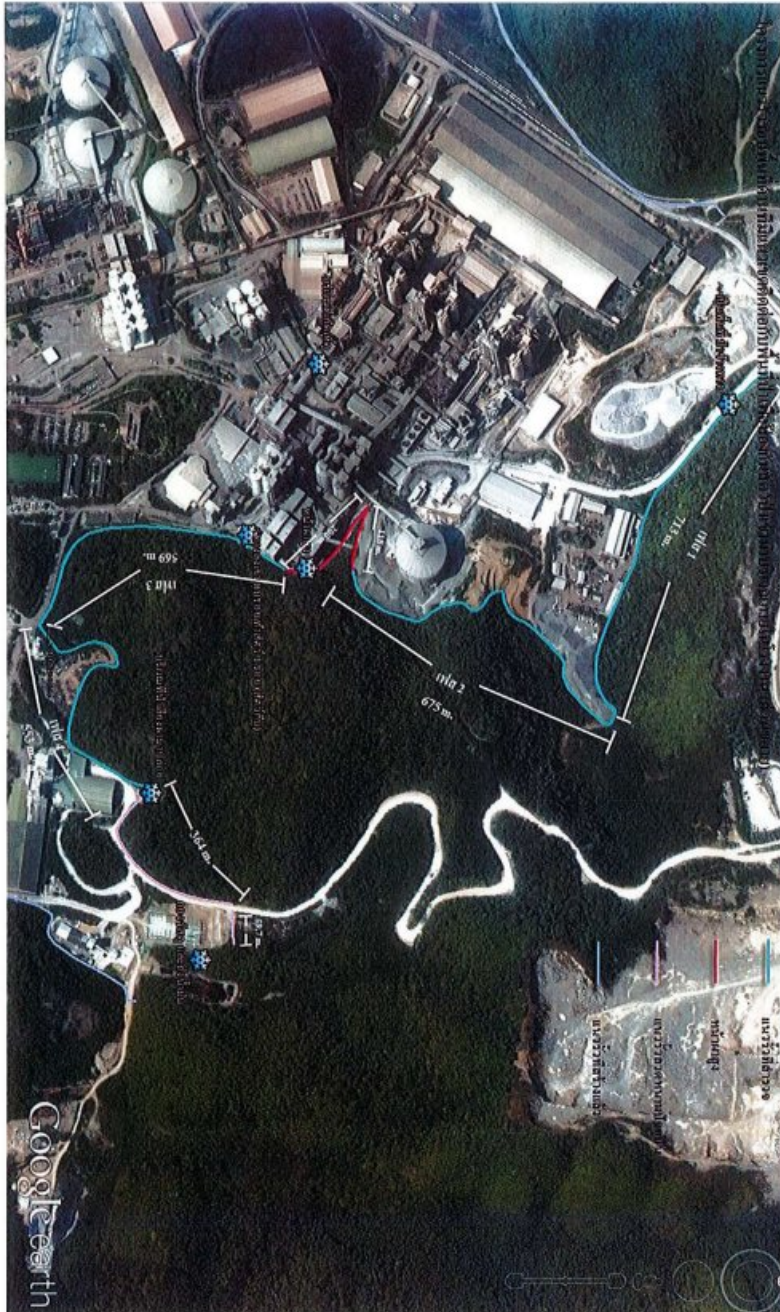



มาตรา ๑ พระราชบัญญัตินี้เรียกว่า “พระราชบัญญัติสงวนและคุ้มครองสัตว์ป่า พ.ศ. ๒๕๖๒”

มาตรา ๒ พระราชบัญญัตินี้ให้ใช้บังคับเมื่อพ้นกำหนดหนึ่งร้อยแปดสิบวันนับแต่วันประกาศในราชกิจจานุเบกษาเป็นต้นไป

มาตรา ๓ ให้ยกเลิก

(๑) พระราชบัญญัติสงวนและคุ้มครองสัตว์ป่า พ.ศ. ๒๕๓๕

(๒) พระราชบัญญัติสงวนและคุ้มครองสัตว์ป่า (ฉบับที่ ๒) พ.ศ. ๒๕๔๖

(๓) พระราชบัญญัติสงวนและคุ้มครองสัตว์ป่า (ฉบับที่ ๓) พ.ศ. ๒๕๕๗

มาตรา ๔ ในพระราชบัญญัตินี้

“สัตว์ป่า” หมายความว่า สัตว์ทุกชนิดซึ่งโดยทั่วไปย่อมเกิดและดำรงชีวิตอยู่ในธรรมชาติอย่างเป็นอิสระ และให้หมายความรวมถึงไข่และตัวอ่อนของสัตว์เหล่านั้นด้วย แต่ไม่หมายความรวมถึงสัตว์พาหนะตามกฎหมายว่าด้วยสัตว์พาหนะ สัตว์ซึ่งได้รับการยอมรับในทางวิชาการว่าสายพันธุ์นั้นเป็นสัตว์บ้านไม่ใช่สัตว์ป่า และสัตว์ที่ได้มาจากการสืบพันธุ์ของสัตว์ดังกล่าว

“สัตว์ป่าสงวน” หมายความว่า สัตว์ป่าหายากหรือสัตว์ป่าที่ใกล้สูญพันธุ์จำเป็นต้องสงวนและอนุรักษ์ไว้อย่างเข้มงวดตามที่กำหนดไว้ในพระราชบัญญัตินี้

“สัตว์ป่าคุ้มครอง” หมายความว่า สัตว์ป่าที่มีความสำคัญต่อระบบนิเวศ หรือจำนวนประชากรของสัตว์ป่านั้นมีแนวโน้มลดลงอันอาจส่งผลกระทบต่อระบบนิเวศ ตามที่กำหนดไว้ในพระราชบัญญัตินี้

“สัตว์ป่าควบคุม” หมายความว่า สัตว์ป่าที่ได้รับความคุ้มครองตามอนุสัญญาว่าด้วยการค้าระหว่างประเทศซึ่งชนิดสัตว์ป่าและพืชป่าที่ใกล้สูญพันธุ์ และสัตว์ป่าอื่นที่ต้องมีมาตรการควบคุมที่เหมาะสมตามที่กำหนดไว้ในพระราชบัญญัตินี้

“สัตว์ป่าอันตราย” หมายความว่า สัตว์ป่าที่อาจก่อให้เกิดอันตรายหรือเป็นพิษต่อมนุษย์หรือสัตว์ป่าอื่น หรือมีผลคุกคามให้สัตว์ป่า พืชป่า สิ่งแวดล้อม หรือระบบนิเวศ เปลี่ยนแปลงเสียหายอย่างรวดเร็ว หรือเป็นพาหะนำโรคหรือแมลงศัตรูพืชตามที่กำหนดไว้ในพระราชบัญญัตินี้

“ซากสัตว์ป่า” หมายความว่า ร่างกาย หรือส่วนของร่างของสัตว์ป่าที่ตายแล้วหรือเนื้อของสัตว์ป่า ไม่ว่าจะได้ปิ้ง ต้ม รม ย่าง ดากแห้ง หมัก ดอง หรือทำอย่างอื่นเพื่อไม่ให้เน่าเปื่อย และไม่ว่าจะชำแหละ แยกออก หรืออยู่ในร่างของสัตว์ป่านั้น และให้หมายความรวมถึงเขา หนัง กระดุก กะโหลก ฟัน งา ขนายนอ ขน เกสิด เล็บ กระดอง เปลือก เลือด น้ำเหลือง น้ำเชื้อ หรือส่วนต่าง ๆ ของสัตว์ป่าที่แยกออกจากร่างของสัตว์ป่าไม่ว่าจะยังมีชีวิตหรือตายแล้ว

“ผลิตภัณฑ์จากซากสัตว์ป่า” ให้หมายความรวมถึงอนุพันธ์หรือสิ่งอื่นใดที่ได้มาจากสัตว์ป่าหรือซากของสัตว์ป่าที่ตรวจสอบหรือจำแนกได้โดยเอกสารกำกับ บรรจุภัณฑ์ เครื่องหมาย ฉลาก หรืออื่น ๆ ว่าเป็นของสัตว์ป่านั้น ๆ ทั้งนี้ ตามที่รัฐมนตรีประกาศกำหนด

“ล่า” หมายความว่า เก็บ ดัก จับ ยิง ฆ่า หรือทำอันตรายด้วยประการอื่นใดแก่สัตว์ป่าที่ไม่มีเจ้าของและอยู่อย่างเป็นอิสระ และให้หมายความรวมถึงการไล่ การต้อน การเรียก การล่อ หรือการอื่น ๆ เพื่อเก็บ ดัก จับ ยิง ฆ่า หรือทำอันตรายแก่สัตว์ป่านั้น

“เพาะพันธุ์” หมายความว่า ขยายพันธุ์สัตว์ป่าที่นำมาเลี้ยงโดยวิธีผสมพันธุ์ และให้หมายความรวมถึงขยายพันธุ์สัตว์ป่าด้วยวิธีผสมเทียม ย้ายฝากตัวอ่อน หรือโดยวิธีการอื่นใดซึ่งมีวัตถุประสงค์ในการเพิ่มจำนวนสัตว์ป่าดังกล่าว

“ค้า” หมายความว่า ซื้อ ขาย แลกเปลี่ยน จำหน่าย จ่าย แจก หรือโอนกรรมสิทธิ์ ทั้งนี้ เพื่อประโยชน์ในทางการค้า และให้หมายความรวมถึงมีหรือแสดงไว้ซึ่งสัตว์ป่า ซากสัตว์ป่า หรือผลิตภัณฑ์จากซากสัตว์ป่าเพื่อการค้า การประกาศหรือโฆษณาหรือนำเสนอทางสื่อโทรทัศน์ วิหุ่ย สิ่งพิมพ์ ระบบเทคโนโลยีสารสนเทศ หรือสื่อใด ๆ เพื่อการค้าด้วย

“นำเข้า” หมายความว่า นำหรือสั่งเข้ามาในราชอาณาจักร และให้หมายความรวมถึงนำเข้ามาในราชอาณาจักรซึ่งสัตว์ป่า ซากสัตว์ป่า หรือผลิตภัณฑ์จากซากสัตว์ป่าที่เคยส่งออกไปนอกราชอาณาจักรแล้ว

“ส่งออก” หมายความว่า นำหรือส่งออกไปนอกราชอาณาจักร และให้หมายความรวมถึงนำหรือส่งออกไปนอกราชอาณาจักรซึ่งสัตว์ป่า ซากสัตว์ป่า หรือผลิตภัณฑ์จากซากสัตว์ป่าที่เคยนำเข้ามาในราชอาณาจักรแล้ว

“นำผ่าน” หมายความว่า การผ่านแดนและการถ่ายลำตามกฎหมายว่าด้วยศุลกากร

“ด่านตรวจสัตว์ป่า” หมายความว่า ด่านตรวจสัตว์ป่า ซากสัตว์ป่า หรือผลิตภัณฑ์จากซากสัตว์ป่า

“สวนสัตว์” หมายความว่า สถานที่หรือบริเวณซึ่งรวบรวมสัตว์ป่าและจัดแสดงไว้เพื่อประโยชน์แก่การพักผ่อนหย่อนใจ การเรียน การศึกษา การค้นคว้า การวิจัย การอนุรักษ์ หรือการเพาะพันธุ์สัตว์ป่า เพื่อประโยชน์แก่กิจการสวนสัตว์นั้น

“พนักงานเจ้าหน้าที่” หมายความว่า ผู้ซึ่งรัฐมนตรีแต่งตั้งให้ปฏิบัติการตามพระราชบัญญัตินี้

“คณะกรรมการ” หมายความว่า คณะกรรมการสงวนและคุ้มครองสัตว์ป่า

“อธิบดี” หมายความว่า อธิบดีกรมอุทยานแห่งชาติ สัตว์ป่า และพันธุ์พืช หรืออธิบดีกรมประมงเฉพาะที่เกี่ยวกับสัตว์น้ำ



“รัฐมนตรี” หมายความว่า รัฐมนตรีผู้รักษาการตามพระราชบัญญัตินี้

มาตรา ๕ ให้รัฐมนตรีว่าการกระทรวงทรัพยากรธรรมชาติและสิ่งแวดล้อมรักษาการตามพระราชบัญญัตินี้ และให้มีอำนาจแต่งตั้งพนักงานเจ้าหน้าที่ กับออกกฎกระทรวงกำหนดค่าธรรมเนียมไม่เกินอัตราท้ายพระราชบัญญัตินี้ ลดหรือยกเว้นค่าธรรมเนียม และกำหนดกิจการอื่น หรือออกกฎกระทรวง ระเบียบ และประกาศเพื่อปฏิบัติการตามพระราชบัญญัตินี้

การออกกฎกระทรวงกำหนดค่าธรรมเนียมตามวรรคหนึ่ง รัฐมนตรีจะกำหนดค่าธรรมเนียมให้แตกต่างกันโดยคำนึงถึงชนิด ประเภท หรือจำนวนของสัตว์ป่า ซากสัตว์ป่า หรือผลิตภัณฑ์จากซากสัตว์ป่า หรือขนาด ลักษณะ หรือประเภทของกิจการหรือกิจกรรมที่จะดำเนินการก็ได้

กฎกระทรวง ระเบียบ และประกาศ เมื่อได้ประกาศในราชกิจจานุเบกษาแล้วให้ใช้บังคับได้

หมวด ๑

สัตว์ป่า

ส่วนที่ ๑

ประเภทสัตว์ป่า

มาตรา ๖ ให้สัตว์ป่าตามบัญชีท้ายพระราชบัญญัตินี้เป็นสัตว์ป่าสงวน

ในกรณีที่อธิบดีโดยความเห็นชอบของคณะกรรมการเห็นว่าสัตว์ป่าชนิดใดสมควรกำหนดเป็นสัตว์ป่าสงวนเพิ่มเติมจากที่กำหนดไว้ในวรรคหนึ่ง ให้กระทำโดยตราเป็นพระราชกฤษฎีกา

ในกรณีที่อธิบดีโดยความเห็นชอบของคณะกรรมการเห็นว่าสัตว์ป่าสงวนใดตามที่กำหนดในวรรคหนึ่งและวรรคสอง มีจำนวนเพิ่มขึ้นจนไม่มีสภาพใกล้สูญพันธุ์และไม่มีความจำเป็นต้องสงวนและอนุรักษ์ไว้อย่างเข้มงวดอีกต่อไป จะเสนอให้สัตว์ป่าสงวนนั้นพ้นจากการเป็นสัตว์ป่าสงวนก็ได้ โดยตราเป็นพระราชกฤษฎีกา

มาตรา ๗ การกำหนดให้สัตว์ป่าชนิดใดเป็นสัตว์ป่าคุ้มครอง ให้กำหนดในกฎกระทรวง โดยความเห็นชอบของคณะกรรมการ

มาตรา ๘ การกำหนดให้สัตว์ป่าคุ้มครองชนิดใดที่มีศักยภาพในการใช้ประโยชน์ในทางเศรษฐกิจเป็นสัตว์ป่าคุ้มครองที่เพาะพันธุ์ได้ ให้กำหนดโดยประกาศของรัฐมนตรีโดยความเห็นชอบของคณะกรรมการ

มาตรา ๙ การกำหนดให้สัตว์ป่าชนิดใดเป็นสัตว์ป่าควบคุม ให้เป็นไปตามประกาศของรัฐมนตรี

มาตรา ๑๐ ในกรณีที่มีการตราพระราชกฤษฎีกาตามมาตรา ๖ วรรคสอง กำหนดชนิดของสัตว์ป่าสงวนเพิ่มเติม ให้ผู้มีไว้ในครอบครองซึ่งสัตว์ป่าหรือซากสัตว์ป่าโดยชอบด้วยกฎหมาย ซึ่งตรงกับชนิดของสัตว์ป่าสงวนที่กำหนดเพิ่มเติมอยู่ก่อนวันที่พระราชกฤษฎีกานั้นมีผลใช้บังคับ แจ้งรายการเกี่ยวกับชนิดและจำนวนของสัตว์ป่าสงวนหรือซากสัตว์ป่าสงวนต่อพนักงานเจ้าหน้าที่ภายในเวลาที่ยอิบติกำหนดโดยประกาศในราชกิจจานุเบกษา ซึ่งกำหนดเวลาดังกล่าวจะต้องไม่น้อยกว่าสามสิบวัน พร้อมทั้งเผยแพร่ให้สาธารณชนทราบตามวิธีการที่อธิบดีกำหนดเป็นเวลาไม่น้อยกว่าสามสิบวัน

เมื่อได้แจ้งรายการเกี่ยวกับชนิดและจำนวนของสัตว์ป่าสงวนหรือซากสัตว์ป่าสงวนต่อพนักงานเจ้าหน้าที่ตามวรรคหนึ่งแล้ว หากผู้ครอบครองสัตว์ป่าสงวนหรือซากสัตว์ป่าสงวนประสงค์จะครอบครองสัตว์ป่าสงวนหรือซากสัตว์ป่าสงวนนั้นต่อไป ให้พนักงานเจ้าหน้าที่พิจารณาออกใบอนุญาตครอบครองสัตว์ป่าสงวนชั่วคราวหรือใบรับรองการครอบครองซากสัตว์ป่าสงวนแก่ผู้นั้น

เมื่อได้แจ้งรายการเกี่ยวกับชนิดและจำนวนของสัตว์ป่าสงวนหรือซากสัตว์ป่าสงวนต่อพนักงานเจ้าหน้าที่ตามวรรคหนึ่งแล้ว หากผู้ครอบครองตามวรรคหนึ่งประสงค์จะจำหน่าย จ่าย หรือโอนสัตว์ป่าสงวนนั้น ให้แก่ผู้รับใบอนุญาตจัดตั้งและประกอบกิจการสวนสัตว์ตามมาตรา ๓๓ หรือสวนสัตว์ที่หน่วยงานของรัฐจัดตั้งตามหน้าที่ ให้ดำเนินการให้แล้วเสร็จภายในเวลาที่กำหนดในระเบียบตามวรรคสี่ ในกรณีไม่สามารถดำเนินการให้เสร็จสิ้นได้ภายในเวลาดังกล่าว หากมีสัตว์ป่าสงวนเหลืออยู่เท่าใด ให้ถือว่าผู้ครอบครองสัตว์ป่าสงวนนั้นยินยอมให้ตกเป็นของแผ่นดิน

หลักเกณฑ์ วิธีการ และเงื่อนไขการแจ้งและการรับแจ้ง การออกใบอนุญาตครอบครองสัตว์ป่าสงวนชั่วคราว การออกใบรับรองการครอบครองซากสัตว์ป่าสงวน อายุใบอนุญาตหรือใบรับรอง การครอบครองสัตว์ป่าสงวนหรือซากสัตว์ป่าสงวน การต่ออายุใบอนุญาตหรือใบรับรอง การโอนใบอนุญาตหรือใบรับรอง การออกใบแทนใบอนุญาตหรือใบรับรอง และการจำหน่าย จ่าย หรือโอนสัตว์ป่าสงวน ให้เป็นไปตามระเบียบที่อธิบดีกำหนดโดยความเห็นชอบของคณะกรรมการ

ในกรณีที่ผู้มีไว้ในครอบครองซึ่งสัตว์ป่าสงวนหรือซากสัตว์ป่าสงวนไม่ได้ดำเนินการตามวรรคหนึ่ง ให้ถือว่าผู้นั้นยินยอมให้สัตว์ป่าสงวนหรือซากสัตว์ป่าสงวนที่มีไว้ในครอบครองตกเป็นของแผ่นดิน

มาตรา ๑๑ ในกรณีที่มีการออกกฎกระทรวงตามมาตรา ๗ กำหนดชนิดของสัตว์ป่าคุ้มครองเพิ่มเติม ให้เพิ่มความในมาตรา ๑๐ วรรคหนึ่งและวรรคสอง มาใช้บังคับแก่ผู้มีไว้ในครอบครองซึ่งสัตว์ป่า ซากสัตว์ป่า หรือผลิตภัณฑ์จากซากสัตว์ป่าโดยชอบด้วยกฎหมาย ซึ่งตรงกับชนิดของสัตว์ป่าคุ้มครองที่กำหนดเพิ่มเติมอยู่ก่อนวันที่กฎกระทรวงดังกล่าวมีผลใช้บังคับโดยอนุโลม



ในกรณีที่ผู้ครอบครองตามวรรคหนึ่งประสงค์จะจำหน่าย จ่าย หรือโอนสัตว์ป่าคุ้มครองนั้น ให้แก่ผู้รับใบอนุญาตจัดตั้งและประกอบกิจการสวนสัตว์ตามมาตรา ๓๓ หรือสวนสัตว์ที่หน่วยงานของรัฐ จัดตั้งตามหน้าที่ หรือจำหน่ายสัตว์ป่าคุ้มครองนั้นให้แก่ผู้รับใบอนุญาตดำเนินการเพาะพันธุ์สัตว์ป่า ตามมาตรา ๒๘ ในกรณีที่ผู้เป็นเจ้าของสัตว์ป่าคุ้มครองที่เพาะพันธุ์ได้ ให้ดำเนินการให้แล้วเสร็จภายในเวลาที่กำหนด ในระเบียบตามวรรคสาม ในกรณีที่ไม่สามารถดำเนินการให้เสร็จสิ้นได้ภายในเวลาดังกล่าว หากมีสัตว์ป่า คุ้มครองเหลืออยู่เท่าใด ให้ถือว่าผู้ครอบครองสัตว์ป่าคุ้มครองนั้นยินยอมให้ตกเป็นของแผ่นดิน

หลักเกณฑ์ วิธีการ และเงื่อนไขการแจ้งและการรับแจ้ง การออกใบอนุญาตครอบครอง สัตว์ป่าคุ้มครองชั่วคราว การออกใบรับรองการครอบครองซากสัตว์ป่าคุ้มครอง อายุใบอนุญาตหรือ ใบรับรอง การครอบครองสัตว์ป่าคุ้มครอง ซากสัตว์ป่าคุ้มครอง หรือผลิตภัณฑ์จากซากสัตว์ป่าคุ้มครอง การดำเนินการต่อซากสัตว์ป่าคุ้มครองหรือผลิตภัณฑ์จากซากสัตว์ป่าคุ้มครองที่มีไว้เพื่อการค้า การต่ออายุ ใบอนุญาตหรือใบรับรอง การโอนใบอนุญาตหรือใบรับรอง การออกใบแทนใบอนุญาตหรือใบรับรอง และการจำหน่าย จ่าย หรือโอนสัตว์ป่าคุ้มครอง ให้เป็นไปตามระเบียบที่อธิบดีกำหนดโดยความเห็นชอบ ของคณะกรรมการ

ในกรณีที่ผู้มิไว้ในครอบครองซึ่งสัตว์ป่าคุ้มครองหรือซากสัตว์ป่าคุ้มครองไม่ได้ดำเนินการ ตามวรรคหนึ่ง ให้ถือว่าผู้นั้นยินยอมให้สัตว์ป่าคุ้มครองหรือซากสัตว์ป่าคุ้มครองที่มีไว้ในครอบครองตกเป็น ของแผ่นดิน

## ส่วนที่ ๒

### การคุ้มครองสัตว์ป่า

มาตรา ๑๒ ห้ามมิให้ผู้ใดล่าสัตว์ป่าสงวนหรือสัตว์ป่าคุ้มครอง

มาตรา ๑๓ ผู้ใดล่าสัตว์ป่าที่เป็นการฝ่าฝืนต่อบทบัญญัติแห่งพระราชบัญญัตินี้ ด้วยความจำเป็น และภายใต้เงื่อนไขดังต่อไปนี้ ผู้นั้นไม่ต้องรับโทษ

(๑) เพื่อใหตนเองหรือผู้อื่นพ้นจากอันตราย หรือเพื่อสงวนหรือรักษาไว้ซึ่งทรัพย์สินของตนเอง หรือผู้อื่น และ

(๒) การล่านั้นได้กระทำพอสมควรแก่เหตุ

ผู้กระทำความผิดตามวรรคหนึ่งต้องไม่เคลื่อนย้ายสัตว์ป่าหรือซากสัตว์ป่าที่ถูกล่า นั้น เว้นแต่กรณี มีความจำเป็น และต้องแจ้งเหตุที่ได้ล่าหรือเคลื่อนย้ายสัตว์ป่านั้นต่อพนักงานเจ้าหน้าที่หรือพนักงาน สอบสวนแห่งท้องที่ทราบโดยพลัน ในกรณีเช่นว่านี้ ให้พนักงานเจ้าหน้าที่ร่วมกับพนักงานสอบสวน

ดำเนินการตรวจสอบเหตุแห่งการล่าหรือเคลื่อนย้ายสัตว์ป่าโดยเร็ว และให้ดำเนินการแก่สัตว์ป่าหรือ ซากสัตว์ป่านั้นตามระเบียบที่อธิบดีกำหนดโดยความเห็นชอบของคณะกรรมการ

มาตรา ๑๔ ห้ามมิให้ผู้ใดเก็บ ทำอันตราย หรือมิไว้ในครอบครองซึ่งรังของสัตว์ป่าสงวน เว้นแต่เป็นกรณีของผู้ที่มีสัตว์ป่าสงวนไว้ในครอบครองโดยถูกต้องตามพระราชบัญญัตินี้

ห้ามมิให้ผู้ใดเก็บ ทำอันตราย หรือมิไว้ในครอบครองซึ่งรังของสัตว์ป่าคุ้มครอง เว้นแต่เป็นรัง ของสัตว์ป่าคุ้มครองตามชนิดที่รัฐมนตรีประกาศกำหนดและโดยได้รับใบอนุญาตจากพนักงานเจ้าหน้าที่ หรือเป็นกรณีผู้ที่มีสัตว์ป่าคุ้มครองไว้ในครอบครองโดยถูกต้องตามพระราชบัญญัตินี้

ความในวรรคหนึ่งและวรรคสองมิให้ใช้บังคับแก่ผู้ซึ่งได้รับอนุญาตเก็บรังนกตามกฎหมายว่าด้วย อากาศรังนกโอแอ่น และผู้ที่อาศัยอำนาจของผู้รับอนุญาตดังกล่าว แต่ต้องปฏิบัติตามระเบียบที่อธิบดีกำหนด โดยความเห็นชอบของคณะกรรมการ

คุณสมบัติและลักษณะต้องห้ามของผู้ขอรับใบอนุญาตและผู้รับโอนใบอนุญาต หลักเกณฑ์ วิธีการ และเงื่อนไขการขอรับใบอนุญาตและการออกใบอนุญาต อายุใบอนุญาต การต่ออายุใบอนุญาต การโอนใบอนุญาต และการออกใบแทนใบอนุญาตตามวรรคสอง ให้เป็นไปตามระเบียบที่อธิบดีกำหนด โดยความเห็นชอบของคณะกรรมการ

มาตรา ๑๕ ห้ามมิให้ผู้ใดทิ้งหรือปล่อยเป็นอิสระซึ่งสัตว์ป่าสงวน สัตว์ป่าคุ้มครอง หรือ สัตว์ป่าควบคุม หรือกระทำการใด ๆ ให้สัตว์ป่านั้นพ้นจากการดูแลของตน

ความในวรรคหนึ่งมิให้ใช้บังคับแก่ผู้มิไว้ในครอบครองซึ่งสัตว์ป่าสงวน สัตว์ป่าคุ้มครอง หรือ สัตว์ป่าควบคุมที่ได้มาโดยถูกต้องตามพระราชบัญญัตินี้ และได้จำหน่าย จ่าย หรือโอนให้แก่ผู้ที่สามารถ ครอบครองสัตว์ป่าดังกล่าวได้โดยชอบตามพระราชบัญญัตินี้ หรือได้ส่งมอบให้แก่กรมอุทยานแห่งชาติ สัตว์ป่า และพันธุ์พืช หรือกรมประมงในกรณีที่สัตว์ป่านั้นเป็นสัตว์น้ำตามมาตรา ๑๖

มาตรา ๑๖ ในกรณีผู้มิสัตว์ป่าสงวน สัตว์ป่าคุ้มครอง หรือสัตว์ป่าควบคุมไว้ในครอบครอง โดยชอบด้วยกฎหมายตามพระราชบัญญัตินี้ มีเหตุจำเป็นที่ไม่สามารถเลี้ยงดูสัตว์ป่านั้นต่อไปได้ และ ประสงค์จะส่งมอบสัตว์ป่านั้นให้แก่กรมอุทยานแห่งชาติ สัตว์ป่า และพันธุ์พืช หรือกรมประมงในกรณี ที่สัตว์ป่านั้นเป็นสัตว์น้ำ ให้แจ้งต่อพนักงานเจ้าหน้าที่ โดยผู้ครอบครองสัตว์ป่าดังกล่าวต้องชำระค่าใช้จ่าย ในการดูแลสัตว์ป่าแก่กรมอุทยานแห่งชาติ สัตว์ป่า และพันธุ์พืช หรือกรมประมง แล้วแต่กรณี และ ให้ถือว่าผู้นั้นยินยอมให้สัตว์ป่านั้นตกเป็นของแผ่นดิน



หลักเกณฑ์ วิธีการ และเงื่อนไขการแจ้งและการรับแจ้ง การรับมอบสัตว์ป่า อัตราค่าใช้จ่าย การชำระค่าใช้จ่ายในการดูแลสัตว์ป่า และการยกเว้นค่าใช้จ่ายในการดูแลสัตว์ป่า ให้เป็นไปตามระเบียบ ที่อธิบดีกำหนดโดยความเห็นชอบของคณะกรรมการ ทั้งนี้ การกำหนดอัตราค่าใช้จ่ายในการดูแลสัตว์ป่า ต้องเหมาะสมกับชนิดหรือประเภทของสัตว์ป่า โดยอย่างน้อยให้ค่านึงถึงค่าอาหารสัตว์ป่า ค่ายาและเวชภัณฑ์ ค่าแรงงานจัดการสถานที่เลี้ยงดู ค่ากรงเลี้ยงและโรงเรือน

### ส่วนที่ ๓

#### การครอบครองสัตว์ป่า

มาตรา ๑๗ ห้ามมิให้ผู้ใดมีไว้ในครอบครองซึ่งสัตว์ป่าสงวน สัตว์ป่าคุ้มครอง หรือซากสัตว์ป่า ดังกล่าว เว้นแต่

(๑) เป็นการครอบครองโดยผู้รับใบอนุญาตจัดตั้งและประกอบกิจการสวนสัตว์ตามมาตรา ๓๓ หรือสวนสัตว์ที่หน่วยงานของรัฐจัดตั้งตามหน้าที่

(๒) เป็นการครอบครองสัตว์ป่าคุ้มครองที่เพาะพันธุ์ได้ของผู้รับใบอนุญาตดำเนินการเพาะพันธุ์สัตว์ป่าตามมาตรา ๒๘ ที่มีไว้เพื่อการเพาะพันธุ์หรือได้มาจากการเพาะพันธุ์ หรือซากสัตว์ป่า ดังกล่าว

(๓) เป็นกรณีตามมาตรา ๑๐ หรือมาตรา ๑๑

มาตรา ๑๘ ผู้ใดจะมีไว้ในครอบครองซึ่งสัตว์ป่าคุ้มครองที่เพาะพันธุ์ได้ตามมาตรา ๘ ที่ได้มาจากการเพาะพันธุ์หรือซากสัตว์ป่าดังกล่าว ต้องได้รับใบอนุญาตจากอธิบดี เว้นแต่เป็นการครอบครอง ตามใบอนุญาตค้าสัตว์ป่าโดยผู้รับใบอนุญาตค้าตามมาตรา ๓๐

คุณสมบัติและลักษณะต้องห้ามของผู้ขอรับใบอนุญาตและผู้รับโอนใบอนุญาต หลักเกณฑ์ วิธีการ และเงื่อนไขการขอรับใบอนุญาตและการออกใบอนุญาต อายุใบอนุญาต การต่ออายุใบอนุญาต การโอนใบอนุญาต และการออกใบแทนใบอนุญาต ให้เป็นไปตามที่กำหนดในกฎกระทรวง

มาตรา ๑๙ ผู้ใดจะมีไว้ในครอบครองซึ่งสัตว์ป่าควบคุมตามมาตรา ๙ เฉพาะชนิดที่ รัฐมนตรีประกาศกำหนดหรือซากสัตว์ป่าดังกล่าว ให้แจ้งการครอบครองต่อพนักงานเจ้าหน้าที่ เว้นแต่ เป็นการครอบครองตามใบอนุญาตค้าสัตว์ป่าโดยผู้รับใบอนุญาตค้าตามมาตรา ๓๐

หลักเกณฑ์ วิธีการ และเงื่อนไขการแจ้งและการรับแจ้ง และการครอบครอง ให้เป็นไป ตามระเบียบที่อธิบดีกำหนดโดยความเห็นชอบของคณะกรรมการ

มาตรา ๒๐ ในกรณีที่มีการออกประกาศกำหนดชนิดสัตว์ป่าควบคุมตามมาตรา ๑๙ วรรคหนึ่ง ให้ผู้มีไว้ในครอบครองซึ่งสัตว์ป่าควบคุมดังกล่าวอยู่ก่อนวันที่ประกาศนั้นมีผลใช้บังคับ แจ้งการครอบครองสัตว์ป่าควบคุมตามมาตรา ๑๙ วรรคสอง ต่อพนักงานเจ้าหน้าที่ภายในเวลาที่อธิบดี กำหนดโดยประกาศในราชกิจจานุเบกษา ซึ่งกำหนดเวลาดังกล่าวจะต้องไม่น้อยกว่าสามสิบวัน พร้อมทั้ง เผยแพร่ให้สาธารณชนทราบตามวิธีการที่อธิบดีกำหนดเป็นเวลาไม่น้อยกว่าสามสิบวัน

มาตรา ๒๑ ความในมาตรา ๑๗ มาตรา ๑๘ และมาตรา ๑๙ มิให้ใช้บังคับแก่ การช่วยเหลือสัตว์ป่าสงวน สัตว์ป่าคุ้มครอง สัตว์ป่าคุ้มครองที่เพาะพันธุ์ได้ และสัตว์ป่าควบคุม ที่ถูกทอดทิ้ง บาดเจ็บ ป่วย หรืออ่อนแอ และได้แจ้งการช่วยเหลือสัตว์ป่านั้นแก่พนักงานเจ้าหน้าที่ ตามระเบียบที่อธิบดีกำหนด

### ส่วนที่ ๔

#### การนำเข้า ส่งออก หรือนำผ่านซึ่งสัตว์ป่า และด่านตรวจสัตว์ป่า

มาตรา ๒๒ ห้ามมิให้ผู้ใดนำเข้าหรือส่งออกซึ่งสัตว์ป่าสงวน ซากสัตว์ป่าสงวน หรือผลิตภัณฑ์ จากซากสัตว์ป่าสงวน เว้นแต่ได้รับใบอนุญาตจากอธิบดี

การอนุญาตตามวรรคหนึ่งจะกระทำได้เฉพาะกรณีที่เป็นกรกระทำเพื่อกิจการสวนสัตว์ของผู้รับ ใบอนุญาตจัดตั้งและประกอบกิจการสวนสัตว์ตามมาตรา ๓๓ หรือสวนสัตว์ที่หน่วยงานของรัฐจัดตั้ง ตามหน้าที่

คุณสมบัติและลักษณะต้องห้ามของผู้ขอรับใบอนุญาตและผู้รับโอนใบอนุญาต หลักเกณฑ์ วิธีการ และเงื่อนไขการขอรับใบอนุญาตและการออกใบอนุญาต อายุใบอนุญาต การต่ออายุใบอนุญาต การโอนใบอนุญาต และการออกใบแทนใบอนุญาต ให้เป็นไปตามที่กำหนดในกฎกระทรวง

มาตรา ๒๓ ผู้ใดจะนำเข้าหรือส่งออกซึ่งสัตว์ป่าคุ้มครอง สัตว์ป่าคุ้มครองที่เพาะพันธุ์ได้ สัตว์ป่าควบคุม ซากสัตว์ป่าดังกล่าว หรือผลิตภัณฑ์จากซากสัตว์ป่าดังกล่าว ต้องได้รับใบอนุญาตจากอธิบดี

การอนุญาตตามวรรคหนึ่ง ในกรณีเป็นสัตว์ป่าคุ้มครอง หรือซากสัตว์ป่าคุ้มครอง จะกระทำได้ เฉพาะกรณีที่เป็นการกระทำเพื่อกิจการสวนสัตว์ของผู้รับใบอนุญาตจัดตั้งและประกอบกิจการสวนสัตว์ ตามมาตรา ๓๓ หรือสวนสัตว์ที่หน่วยงานของรัฐจัดตั้งตามหน้าที่



ความในวรรคหนึ่งมิให้ใช้บังคับแก่การนำเข้าหรือส่งออกซึ่งซากสัตว์ป่าคุ้มครอง ซากสัตว์ป่าควบคุม และผลิตภัณฑ์จากซากสัตว์ป่าดังกล่าว เพื่อใช้สอยส่วนตัวตามชนิด ประเภท และจำนวนที่อธิบดีประกาศกำหนด

คุณสมบัติและลักษณะต้องห้ามของผู้ขอรับใบอนุญาตและผู้รับโอนใบอนุญาต หลักเกณฑ์ วิธีการ และเงื่อนไขการขอรับใบอนุญาตและการออกใบอนุญาต อายุใบอนุญาต การต่ออายุใบอนุญาต การโอนใบอนุญาต และการออกใบแทนใบอนุญาต ให้เป็นไปตามที่กำหนดในกฎกระทรวง

มาตรา ๒๔ ในกรณีที่มีการส่งออกซึ่งสัตว์ป่า ซากสัตว์ป่า หรือผลิตภัณฑ์จากซากสัตว์ป่า ที่มีใช้สัตว์ป่าสงวน สัตว์ป่าคุ้มครอง และสัตว์ป่าควบคุม จะต้องมีการรับรองการส่งออกตามความต้องการของประเทศปลายทาง หรือผู้นำเข้าหรือผู้ส่งออกผู้ใดประสงค์จะได้รับรองการนำเข้าหรือส่งออกซึ่งสัตว์ป่า ซากสัตว์ป่า หรือผลิตภัณฑ์จากซากสัตว์ป่าดังกล่าว อาจยื่นคำขอรับรับรองการนำเข้าหรือส่งออกต่อพนักงานเจ้าหน้าที่ได้

คุณสมบัติและลักษณะต้องห้ามของผู้ขอรับใบรับรองและผู้รับโอนใบรับรอง หลักเกณฑ์ วิธีการ และเงื่อนไขการขอรับใบรับรองและการออกใบรับรอง อายุใบรับรอง การต่ออายุใบรับรอง การโอนใบรับรอง และการออกใบแทนใบรับรอง ให้เป็นไปตามที่กำหนดในกฎกระทรวง

มาตรา ๒๕ ผู้ใดจะนำผ่านซึ่งสัตว์ป่าสงวน สัตว์ป่าคุ้มครอง สัตว์ป่าคุ้มครองที่เพาะพันธุ์ได้ สัตว์ป่าควบคุม ซากสัตว์ป่าดังกล่าว หรือผลิตภัณฑ์จากซากสัตว์ป่าดังกล่าว ให้แจ้งต่อพนักงานเจ้าหน้าที่ประจำด่านตรวจสัตว์ป่า

หลักเกณฑ์ วิธีการ และเงื่อนไขการแจ้งและการรับแจ้ง และการนำผ่าน ให้เป็นไปตามระเบียบที่อธิบดีกำหนดโดยความเห็นชอบของคณะกรรมการ

มาตรา ๒๖ ให้รัฐมนตรีมีอำนาจตั้งด่านตรวจสัตว์ป่าและกำหนดเขตแห่งด่านนั้น ๆ โดยประกาศในราชกิจจานุเบกษา

มาตรา ๒๗ ผู้ได้รับใบอนุญาตนำเข้าหรือส่งออกซึ่งสัตว์ป่าสงวน สัตว์ป่าคุ้มครอง สัตว์ป่าคุ้มครองที่เพาะพันธุ์ได้ สัตว์ป่าควบคุม ซากสัตว์ป่าดังกล่าว หรือผลิตภัณฑ์จากซากสัตว์ป่าดังกล่าว เมื่อมีการนำเข้าหรือส่งออกซึ่งสัตว์ป่าสงวน สัตว์ป่าคุ้มครอง สัตว์ป่าคุ้มครองที่เพาะพันธุ์ได้ สัตว์ป่าควบคุม ซากสัตว์ป่าดังกล่าว หรือผลิตภัณฑ์จากซากสัตว์ป่าดังกล่าว ให้แจ้งต่อพนักงานเจ้าหน้าที่ประจำด่านตรวจสัตว์ป่า โดยแสดงใบอนุญาตนำเข้าหรือส่งออก เมื่อพนักงานเจ้าหน้าที่ได้ตรวจสอบแล้ว จึงให้นำเคลื่อนที่ต่อไปได้

หลักเกณฑ์ วิธีการ และเงื่อนไขการแจ้งและการรับแจ้ง ให้เป็นไปตามระเบียบที่อธิบดีกำหนดโดยความเห็นชอบของคณะกรรมการ

## ส่วนที่ ๕

### การดำเนินการเพาะพันธุ์สัตว์ป่า และการค้าสัตว์ป่า

มาตรา ๒๘ ผู้ใดจะดำเนินการเพาะพันธุ์สัตว์ป่าคุ้มครองที่เพาะพันธุ์ได้ตามมาตรา ๘ หรือสัตว์ป่าควบคุมตามมาตรา ๙ เฉพาะชนิดที่รัฐมนตรีประกาศกำหนด ต้องได้รับใบอนุญาตจากอธิบดี

คุณสมบัติและลักษณะต้องห้ามของผู้ขอรับใบอนุญาตและผู้รับโอนใบอนุญาต หลักเกณฑ์ วิธีการ และเงื่อนไขการขอรับใบอนุญาตและการออกใบอนุญาต อายุใบอนุญาต การต่ออายุใบอนุญาต การโอนใบอนุญาต และการออกใบแทนใบอนุญาต ให้เป็นไปตามที่กำหนดในกฎกระทรวง

มาตรา ๒๙ ห้ามมิให้ผู้ใดค้าสัตว์ป่าสงวน สัตว์ป่าคุ้มครอง ซากสัตว์ป่าดังกล่าว หรือผลิตภัณฑ์จากซากสัตว์ป่าดังกล่าว

มาตรา ๓๐ ผู้ใดจะค้าสัตว์ป่าคุ้มครองที่เพาะพันธุ์ได้ตามมาตรา ๘ สัตว์ป่าควบคุมตามมาตรา ๙ เฉพาะชนิดที่รัฐมนตรีประกาศกำหนด ซากสัตว์ป่าดังกล่าว หรือผลิตภัณฑ์จากซากสัตว์ป่าดังกล่าว ต้องได้รับใบอนุญาตจากอธิบดี

คุณสมบัติและลักษณะต้องห้ามของผู้ขอรับใบอนุญาตและผู้รับโอนใบอนุญาต หลักเกณฑ์ วิธีการ และเงื่อนไขการขอรับใบอนุญาตและการออกใบอนุญาต อายุใบอนุญาต การต่ออายุใบอนุญาต การโอนใบอนุญาต และการออกใบแทนใบอนุญาต ให้เป็นไปตามที่กำหนดในกฎกระทรวง

ความในวรรคหนึ่งมิให้ใช้บังคับแก่ผู้ได้รับใบอนุญาตดำเนินการเพาะพันธุ์สัตว์ป่าตามมาตรา ๒๘ ที่ประสงค์จะค้าสัตว์ป่าคุ้มครองที่เพาะพันธุ์ได้ตามมาตรา ๘ สัตว์ป่าควบคุมตามมาตรา ๙ เฉพาะชนิดที่รัฐมนตรีประกาศกำหนด ซากสัตว์ป่าดังกล่าว หรือผลิตภัณฑ์จากซากสัตว์ป่าดังกล่าว โดยผู้ได้รับใบอนุญาตดำเนินการเพาะพันธุ์สัตว์ป่าตามมาตรา ๒๘ ต้องปฏิบัติตามหลักเกณฑ์ของผู้รับใบอนุญาตค้าที่กำหนดในกฎกระทรวงตามวรรคสองด้วย และในกรณีที่ผู้ได้รับใบอนุญาตดำเนินการเพาะพันธุ์สัตว์ป่าตามมาตรา ๒๘ ไม่ปฏิบัติตามหลักเกณฑ์ดังกล่าว ให้ถือเป็นเหตุพักใช้หรือเพิกถอนใบอนุญาตดำเนินการเพาะพันธุ์สัตว์ป่าตามมาตรา ๒๘ ด้วย

มาตรา ๓๑ ในกรณีที่มีการออกประกาศกำหนดชนิดสัตว์ป่าควบคุมตามมาตรา ๒๘ วรรคหนึ่ง หรือมาตรา ๓๐ วรรคหนึ่ง ให้ผู้ดำเนินการเพาะพันธุ์สัตว์ป่าควบคุม หรือค้าสัตว์ป่าควบคุม ซากสัตว์ป่าดังกล่าว หรือผลิตภัณฑ์จากซากสัตว์ป่าดังกล่าวอยู่ก่อนวันที่ประกาศนั้นมีผลใช้บังคับ ยื่นคำขอรับใบอนุญาตตามมาตรา ๒๘ วรรคสอง หรือมาตรา ๓๐ วรรคสอง แล้วแต่กรณี ภายในเวลา ที่อธิบดีกำหนดโดยประกาศในราชกิจจานุเบกษา ซึ่งกำหนดเวลาดังกล่าวจะต้องไม่น้อยกว่าสามสิบวัน พร้อมทั้งเผยแพร่ให้สาธารณชนทราบตามวิธีการที่อธิบดีกำหนดเป็นเวลาไม่น้อยกว่าสามสิบวัน



เมื่อยื่นคำขอรับใบอนุญาตแล้ว ให้ดำเนินการเพาพะพันธุ์สัตว์ป่าควบคุมหรือคำสัตว์ป่าควบคุม  
ซากสัตว์ป่าดังกล่าว หรือผลิตภัณฑ์จากซากสัตว์ป่าดังกล่าวต่อไปได้จนกว่าอธิบดีจะมีคำสั่งไม่อนุญาต

### ส่วนที่ ๖

#### การดำเนินการต่อสัตว์ป่าอันตราย

มาตรา ๓๒ การกำหนดให้สัตว์ป่า ชนิด ประเภท หรือจำนวนใด เป็นสัตว์ป่าอันตราย  
ให้เป็นไปตามประกาศของรัฐมนตรี

ผู้ใดมีสัตว์ป่าอันตรายหรือซากสัตว์ป่าดังกล่าวไว้ในครอบครอง ให้แจ้งต่อพนักงานเจ้าหน้าที่  
และปฏิบัติตามมาตรการควบคุมสัตว์ป่าอันตรายหรือซากสัตว์ป่าดังกล่าวตามระเบียบที่อธิบดีกำหนด  
และในกรณีที่มีความจำเป็นเพื่อคุ้มครองมนุษย์ สัตว์ป่า พืชป่า สิ่งแวดล้อม หรือระบบนิเวศ มิให้ได้รับ  
อันตรายหรือความเสียหายมากขึ้น พนักงานเจ้าหน้าที่โดยความเห็นชอบของอธิบดีอาจมีคำสั่งให้  
ผู้ครอบครองซึ่งสัตว์ป่าอันตรายหรือซากสัตว์ป่าดังกล่าวกำจัดหรือทำลายสัตว์ป่าหรือซากสัตว์ป่านั้น หรือ  
ส่งมอบสัตว์ป่าหรือซากสัตว์ป่านั้นแก่พนักงานเจ้าหน้าที่เพื่อกำจัดหรือทำลายต่อไป

ห้ามมิให้ผู้ใดทิ้งหรือปล่อยเป็นอิสระซึ่งสัตว์ป่าอันตรายหรือซากสัตว์ป่าดังกล่าว

#### หมวด ๒

#### สวนสัตว์

มาตรา ๓๓ ผู้ใดจะจัดตั้งและประกอบกิจการสวนสัตว์ต้องได้รับใบอนุญาตจากอธิบดี  
โดยยื่นเอกสารโครงการจัดตั้งและประกอบกิจการสวนสัตว์ บัญชีรายการชนิดและจำนวนสัตว์ป่าหรือ  
ซากสัตว์ป่าที่มีหรือจะมีไว้ในครอบครองโดยต้องแสดงหลักฐานการได้มา พร้อมด้วยแผนที่แสดงที่ตั้ง  
แบบแปลน และแผนผังของสวนสัตว์

โครงการจัดตั้งและประกอบกิจการสวนสัตว์ และแบบแปลนและแผนผังของสวนสัตว์ตามวรรคหนึ่ง  
ต้องเป็นไปตามมาตรฐานการจัดการสวนสัตว์ที่อธิบดีประกาศกำหนดโดยความเห็นชอบของคณะกรรมการ  
ในกรณีที่พนักงานเจ้าหน้าที่เห็นว่าโครงการจัดตั้งและประกอบกิจการสวนสัตว์ และแบบแปลนและ  
แผนผังนั้นถูกต้องแล้ว ให้ออกหนังสือรับรองเพื่อใช้ประกอบการพิจารณาขออนุญาตตามกฎหมายอื่น  
ที่เกี่ยวข้องต่อไป หากเอกสารโครงการจัดตั้งและประกอบกิจการสวนสัตว์ แบบแปลน หรือแผนผังนั้น  
ไม่ถูกต้องครบถ้วน ไม่เหมาะสม หรือไม่เป็นไปตามเกณฑ์มาตรฐานการจัดการสวนสัตว์ ให้พนักงาน  
เจ้าหน้าที่แจ้งให้ผู้ขอรับใบอนุญาตทราบภายในเก้าสิบวันนับแต่วันที่รับคำขออนุญาต พร้อมทั้งกำหนด

ระยะเวลาให้ผู้ยื่นแก้ไขหรือปรับปรุง เมื่อพ้นกำหนดระยะเวลาดังกล่าวแล้ว ผู้ขอรับใบอนุญาตไม่ดำเนินการ  
ให้ถูกต้องให้ถือว่าไม่ประสงค์จะจัดตั้งและประกอบกิจการสวนสัตว์

มาตรฐานการจัดการสวนสัตว์อย่างน้อยต้องมีสาระสำคัญ ดังต่อไปนี้

- (๑) การจัดการพื้นที่เลี้ยงและจัดแสดงสัตว์
- (๒) การดูแลด้านโภชนาการ
- (๓) การสุขาภิบาล การบำบัดน้ำเสีย การกำจัดของเสีย และการควบคุมโรค
- (๔) การดูแลรักษาสัตว์
- (๕) การจัดสวัสดิภาพสัตว์
- (๖) ความปลอดภัยและการรักษาความปลอดภัย
- (๗) การปฏิบัติการและมาตรการฉุกเฉินต่าง ๆ
- (๘) แนวทางการให้ความรู้หรือการศึกษาเรียนรู้เกี่ยวกับสัตว์

คุณสมบัติและลักษณะต้องห้ามของผู้ขอรับใบอนุญาตและผู้รับโอนใบอนุญาต หลักเกณฑ์  
วิธีการ และเงื่อนไขการขอรับใบอนุญาต การออกใบอนุญาต อายุใบอนุญาต การต่ออายุใบอนุญาต  
การโอนใบอนุญาต การออกใบแทนใบอนุญาต และการออกหนังสือรับรอง ให้เป็นไปตามที่กำหนดใน  
กฎกระทรวง

ในกรณีที่ผู้ขอรับใบอนุญาตได้นำสัตว์ป่าสงวนหรือสัตว์ป่าคุ้มครอง หรือซากสัตว์ป่าดังกล่าว  
ซึ่งเคยได้รับใบอนุญาตครอบครองสัตว์ป่าสงวนหรือสัตว์ป่าคุ้มครองชั่วคราว หรือใบรับรองการครอบครอง  
ซากสัตว์ป่าดังกล่าว มายื่นประกอบการขอรับใบอนุญาตตามวรรคหนึ่ง ให้ใบอนุญาตครอบครอง  
สัตว์ป่าสงวนหรือสัตว์ป่าคุ้มครองชั่วคราวหรือใบรับรองการครอบครองซากสัตว์ป่าดังกล่าวนั้นเป็นอัน  
สิ้นสุดลงเมื่อได้รับใบอนุญาตจัดตั้งและประกอบกิจการสวนสัตว์

มาตรา ๓๔ ในระหว่างการก่อสร้างสวนสัตว์ หากกรมอุทยานแห่งชาติ สัตว์ป่า และพันธุ์พืช  
กรมประมง หรือองค์กรปกครองส่วนท้องถิ่นในพื้นที่ซึ่งสวนสัตว์นั้นตั้งอยู่ พบว่าการก่อสร้างไม่เป็นไป  
ตามโครงการจัดตั้งและประกอบกิจการสวนสัตว์ แบบแปลน และแผนผังที่ไ้ยื่นไว้ตามมาตรา ๓๓  
ให้กรมอุทยานแห่งชาติ สัตว์ป่า และพันธุ์พืช กรมประมง หรือองค์กรปกครองส่วนท้องถิ่น แล้วแต่กรณี  
สั่งให้ผู้ขอรับใบอนุญาตแก้ไขหรือปรับปรุงให้ถูกต้องภายในระยะเวลาที่กำหนด เมื่อผู้ขอรับใบอนุญาต  
ดำเนินการเสร็จแล้ว ให้แจ้งพนักงานเจ้าหน้าที่เพื่อตรวจสอบความถูกต้องต่อไป



ในกรณีที่ผู้ขอรับใบอนุญาตแก้ไขหรือเปลี่ยนแปลงแบบแปลนหรือแผนผัง ให้แจ้งและส่งแบบแปลน และแผนผังที่แก้ไขหรือเปลี่ยนแปลงต่อพนักงานเจ้าหน้าที่ โดยพนักงานเจ้าหน้าที่ต้องแจ้งผลการพิจารณาว่า แบบแปลนและแผนผังนั้นเป็นไปตามมาตรฐานการจัดการสวนสัตว์ตามมาตรา ๓๓ หรือไม่ ทั้งนี้ ภายในเก้าสิบวันนับแต่วันที่ได้รับแจ้ง หากพนักงานเจ้าหน้าที่ไม่แจ้งผลภายในระยะเวลาดังกล่าว ให้ผู้ขอรับใบอนุญาตดำเนินการต่อไปได้

ก่อนการเปิดให้บริการสวนสัตว์ ให้ผู้ขอรับใบอนุญาตแจ้งเป็นหนังสือให้พนักงานเจ้าหน้าที่ทราบ เพื่อตรวจสอบความถูกต้องของการจัดตั้งสวนสัตว์และแจ้งผลให้ผู้ขอรับใบอนุญาตทราบภายในหกสิบวัน นับแต่วันที่ได้รับแจ้ง หากพนักงานเจ้าหน้าที่ตรวจสอบแล้วเห็นว่าถูกต้อง ให้อธิบดีออกใบอนุญาตแก่ผู้ขอรับใบอนุญาต หากพนักงานเจ้าหน้าที่ไม่ดำเนินการภายในระยะเวลาดังกล่าว ให้ถือว่าอธิบดีมีคำสั่งอนุญาตตามคำขอและต้องออกใบอนุญาตให้แก่ผู้ขอรับใบอนุญาตนั้น

มาตรา ๓๕ ในระหว่างการประกอบกิจการสวนสัตว์ ให้กรมอุทยานแห่งชาติ สัตว์ป่า และพันธุ์พืช และกรมประมง แล้วแต่กรณี ควบคุมให้ผู้รับใบอนุญาตดำเนินการให้เป็นไปตามมาตรฐานการจัดการสวนสัตว์ตามมาตรา ๓๓

ในกรณีที่ตรวจสอบพบว่าผู้รับใบอนุญาตไม่ดำเนินการให้เป็นไปตามมาตรฐานการจัดการสวนสัตว์ ตามมาตรา ๓๓ หรือบริเวณภายในสวนสัตว์มีสภาพที่เป็นอันตรายหรือเดือดร้อนรำคาญแก่ประชาชน หรือก่อให้เกิดอันตรายหรือความทุกข์ทรมานแก่สัตว์ป่า ให้อธิบดีมีอำนาจออกคำสั่งเป็นหนังสือให้ผู้รับใบอนุญาตนั้นแก้ไขหรือปรับปรุงสภาพนั้นให้หมดไป

ในกรณีที่สัตว์ป่าสงวน สัตว์ป่าคุ้มครอง สัตว์ป่าควบคุม หรือซากสัตว์ป่าดังกล่าวที่อยู่ในความครอบครองมีจำนวนเพิ่มขึ้นหรือลดลง หรือในกรณีที่มีการเปลี่ยนแปลงหรือโอนกรรมสิทธิ์ ซึ่งสัตว์ป่าสงวน สัตว์ป่าคุ้มครอง สัตว์ป่าควบคุม หรือซากสัตว์ป่าดังกล่าวระหว่างสวนสัตว์ ให้ผู้รับใบอนุญาต มีหน้าที่แจ้งต่ออธิบดีเพื่อพิจารณาอนุญาตก่อนจึงจะดำเนินการได้ ทั้งนี้ ตามระเบียบที่อธิบดีกำหนด โดยความเห็นชอบของคณะกรรมการ

มาตรา ๓๖ การประกอบกิจการสวนสัตว์แห่งใดได้รับใบอนุญาตจัดตั้งและประกอบกิจการสวนสัตว์ทั้งจากอธิบดีกรมอุทยานแห่งชาติ สัตว์ป่า และพันธุ์พืช และอธิบดีกรมประมงสำหรับการประกอบกิจการสวนสัตว์แห่งนั้น และผู้ได้รับใบอนุญาตถูกคำสั่งพักใช้หรือเพิกถอนใบอนุญาตฉบับใด ฉบับหนึ่ง ให้มีผลเป็นการระงับการประกอบกิจการสวนสัตว์ทั้งหมดเป็นการชั่วคราวจนกว่าจะได้ดำเนินการแก้ไขหรือปรับปรุงให้เป็นไปตามที่อธิบดีกำหนดหรือให้ผลเป็นการเพิกถอนใบอนุญาต อีกฉบับหนึ่ง แล้วแต่กรณี

มาตรา ๓๗ ผู้รับใบอนุญาตจัดตั้งและประกอบกิจการสวนสัตว์แห่งใดประสงค์จะเลิกประกอบกิจการ ให้แจ้งเป็นหนังสือต่ออธิบดีทราบล่วงหน้าก่อนวันเลิกกิจการตามระเบียบที่อธิบดีกำหนด โดยความเห็นชอบของคณะกรรมการ และให้นำความในมาตรา ๗๙ มาใช้บังคับแก่การดำเนินการกับสัตว์ป่าหรือซากสัตว์ป่าที่อยู่ในความครอบครองของผู้เลิกประกอบกิจการสวนสัตว์ตามใบอนุญาตจัดตั้ง และประกอบกิจการสวนสัตว์แห่งนั้นให้เสร็จสิ้นภายในหนึ่งปีนับแต่วันที่เลิกประกอบกิจการสวนสัตว์ โดยอนุโลม

มาตรา ๓๘ เพื่อประโยชน์ในการกำกับดูแลสวนสัตว์ที่หน่วยงานของรัฐจัดตั้งตามหน้าที่ ก่อนการเปิดให้บริการสวนสัตว์ที่หน่วยงานของรัฐจัดตั้งตามหน้าที่ ให้หน่วยงานของรัฐดังกล่าวแจ้งการจัดตั้งสวนสัตว์ต่ออธิบดีเพื่อให้มีการตรวจสอบ หากพนักงานเจ้าหน้าที่พบว่าการจัดตั้งสวนสัตว์นั้นไม่เป็นไปตามเกณฑ์มาตรฐานการจัดการสวนสัตว์ตามมาตรา ๓๓ ให้พนักงานเจ้าหน้าที่แจ้งให้หน่วยงานของรัฐแก้ไขหรือปรับปรุงภายในเวลาที่กำหนด และเมื่อพนักงานเจ้าหน้าที่เห็นว่าได้มีการดำเนินการแก้ไขหรือปรับปรุงสวนสัตว์นั้นให้เป็นไปตามมาตรฐานการจัดการสวนสัตว์แล้ว ให้มีหนังสือแจ้งหน่วยงานของรัฐให้ดำเนินการกิจการสวนสัตว์ได้

ให้สวนสัตว์ที่หน่วยงานของรัฐจัดตั้งตามหน้าที่ปฏิบัติตามบทบัญญัติในพระราชบัญญัตินี้ และจัดส่งข้อมูลเกี่ยวกับสัตว์ป่าหรือซากสัตว์ป่าที่อยู่ในความครอบครอง ให้กรมอุทยานแห่งชาติ สัตว์ป่า และพันธุ์พืช หรือกรมประมง แล้วแต่กรณี ทราบอย่างน้อยปีละหนึ่งครั้ง

การดำเนินการตามมาตรานี้ให้เป็นไปตามระเบียบที่อธิบดีกำหนดโดยความเห็นชอบของคณะกรรมการ

หมวด ๓

คณะกรรมการสงวนและคุ้มครองสัตว์ป่า

มาตรา ๓๙ ให้มีคณะกรรมการคณะหนึ่ง เรียกว่า “คณะกรรมการสงวนและคุ้มครองสัตว์ป่า” ประกอบด้วย รัฐมนตรีว่าการกระทรวงทรัพยากรธรรมชาติและสิ่งแวดล้อม เป็นประธานกรรมการ ปลัดกระทรวงทรัพยากรธรรมชาติและสิ่งแวดล้อม เป็นรองประธานกรรมการ ปลัดกระทรวงการต่างประเทศ ปลัดกระทรวงพาณิชย์ ปลัดกระทรวงมหาดไทย ผู้บัญชาการตำรวจแห่งชาติ อธิบดีกรมทรัพยากรทางทะเลและชายฝั่ง อธิบดีกรมที่ดิน อธิบดีกรมประมง อธิบดีกรมปศุสัตว์ อธิบดีกรมป่าไม้ อธิบดีกรมศุลกากร เลขาธิการสำนักงานนโยบายและแผนทรัพยากรธรรมชาติและสิ่งแวดล้อม ผู้อำนวยการองค์การสวนสัตว์ และผู้ทรงคุณวุฒิจำนวนไม่น้อยกว่าห้าคน แต่ไม่เกินเจ็ดคน ซึ่งคณะรัฐมนตรี



แต่งตั้งจากผู้ซึ่งมีความรู้ ความเชี่ยวชาญ หรือมีประสบการณ์ด้านสัตว์ป่า ด้านการอนุรักษ์ทรัพยากรธรรมชาติและสิ่งแวดล้อม ด้านขนบธรรมเนียมประเพณี วัฒนธรรม และวิถีชุมชน หรือด้านกฎหมาย เป็นกรรมการ

ให้อธิบดีกรมอุทยานแห่งชาติ สัตว์ป่า และพันธุ์พืช เป็นกรรมการและเลขานุการ กรรมการผู้ทรงคุณวุฒิตามวรรคหนึ่ง ให้แต่งตั้งจากผู้แทนภาคประชาสังคมไม่น้อยกว่ากึ่งหนึ่ง

มาตรา ๔๐ กรรมการผู้ทรงคุณวุฒิต้องมีคุณสมบัติและไม่มีลักษณะต้องห้าม ดังต่อไปนี้

ก. คุณสมบัติ

(๑) มีสัญชาติไทย

(๒) มีประสบการณ์หรือทำงานในด้านที่ได้รับการแต่งตั้งไม่น้อยกว่าสิบปี

ข. ลักษณะต้องห้าม

(๑) เป็นคนไร้ความสามารถหรือคนเสมือนไร้ความสามารถ

(๒) เป็นบุคคลล้มละลายหรือเคยเป็นบุคคลล้มละลายทุจริต

(๓) เป็นผู้เคยได้รับโทษจำคุกโดยคำพิพากษาถึงที่สุดให้จำคุก เว้นแต่เป็นโทษสำหรับ

ความผิดที่ได้กระทำโดยประมาทหรือความผิดลหุโทษ

(๔) เป็นข้าราชการการเมือง ผู้ดำรงตำแหน่งทางการเมือง สมาชิกสภาท้องถิ่นหรือผู้บริหารท้องถิ่น กรรมการหรือผู้ดำรงตำแหน่งซึ่งรับผิดชอบในการบริหารพรรคการเมือง ที่ปรึกษาพรรคการเมือง หรือเจ้าหน้าที่พรรคการเมือง

มาตรา ๔๑ กรรมการผู้ทรงคุณวุฒิมีวาระการดำรงตำแหน่งคราวละสามปี กรรมการผู้ทรงคุณวุฒิซึ่งพ้นจากตำแหน่งอาจได้รับการแต่งตั้งอีกได้ แต่จะดำรงตำแหน่งติดต่อกันเกินสองวาระไม่ได้

ในกรณีที่กรรมการผู้ทรงคุณวุฒิพ้นจากตำแหน่งตามวาระ แต่ยังมีได้แต่งตั้งกรรมการผู้ทรงคุณวุฒิขึ้นใหม่ ให้กรรมการผู้ทรงคุณวุฒินั้นปฏิบัติหน้าที่ไปพลางก่อนจนกว่าจะได้แต่งตั้งกรรมการผู้ทรงคุณวุฒิใหม่

มาตรา ๔๒ นอกจากการพ้นจากตำแหน่งตามวาระ กรรมการผู้ทรงคุณวุฒิพ้นจากตำแหน่งเมื่อ

(๑) ตาย

(๒) ลาออก

(๓) คณะรัฐมนตรีให้ออก เพราะบกพร่องต่อหน้าที่ มีความประพฤติเสื่อมเสีย หรือหย่อนความสามารถ

(๔) ขาดคุณสมบัติหรือมีลักษณะต้องห้ามตามมาตรา ๔๐

มาตรา ๔๓ ในกรณีที่กรรมการผู้ทรงคุณวุฒิพ้นจากตำแหน่งก่อนวาระ หรือในกรณีที่คณะรัฐมนตรีแต่งตั้งกรรมการผู้ทรงคุณวุฒิเพิ่มขึ้นในระหว่างที่กรรมการผู้ทรงคุณวุฒิซึ่งแต่งตั้งไว้แล้วยังมีวาระอยู่ในตำแหน่ง ให้ผู้ซึ่งได้รับแต่งตั้งแทนตำแหน่งที่ว่างหรือเป็นกรรมการผู้ทรงคุณวุฒิเพิ่มขึ้นอยู่ในตำแหน่งเท่ากับวาระที่เหลืออยู่ของกรรมการผู้ทรงคุณวุฒิซึ่งได้แต่งตั้งไว้แล้ว เว้นแต่วาระเหลืออยู่ไม่ถึงเก้าสิบวันจะไม่แต่งตั้งกรรมการผู้ทรงคุณวุฒิแทนก็ได้

มาตรา ๔๔ การประชุมคณะกรรมการต้องมีกรรมการมาประชุมไม่น้อยกว่ากึ่งหนึ่งของจำนวนกรรมการทั้งหมด จึงจะเป็นองค์ประชุม

ในการประชุมคณะกรรมการ ถ้าประธานกรรมการไม่มาประชุมหรือไม่อาจปฏิบัติหน้าที่ได้ ให้รองประธานกรรมการเป็นประธานในที่ประชุม ถ้ารองประธานกรรมการไม่มาประชุมหรือไม่อาจปฏิบัติหน้าที่ได้ ให้ที่ประชุมเลือกกรรมการคนหนึ่งเป็นประธานในที่ประชุม

การวินิจฉัยชี้ขาดของที่ประชุมให้ถือเสียงข้างมาก กรรมการคนหนึ่งให้มีเสียงหนึ่งในการลงคะแนน ถ้าคะแนนเสียงเท่ากัน ให้ประธานในที่ประชุมออกเสียงเพิ่มขึ้นอีกเสียงหนึ่งเป็นเสียงชี้ขาด

มาตรา ๔๕ คณะกรรมการมีหน้าที่และอำนาจ ดังต่อไปนี้

(๑) พิจารณาให้ความเห็นชอบการกำหนดพื้นที่เป็นเขตรักษาพันธุ์สัตว์ป่าหรือเขตห้ามล่าสัตว์ป่า และการขยายหรือการเพิกถอนเขตรักษาพันธุ์สัตว์ป่าหรือเขตห้ามล่าสัตว์ป่า

(๒) เสนอแนะนโยบายและมาตรการที่จำเป็นเพื่อการคุ้มครองและดูแลรักษาสภาพธรรมชาติ ทรัพยากรธรรมชาติ และสิ่งแวดล้อม ในเขตรักษาพันธุ์สัตว์ป่า เขตห้ามล่าสัตว์ป่า และพื้นที่ควบคุมเพื่อการจัดการสัตว์ป่า

(๓) ให้ความเห็นชอบแผนแม่บทการบริหารจัดการการอนุรักษ์สัตว์ป่า เขตรักษาพันธุ์สัตว์ป่า และเขตห้ามล่าสัตว์ป่า

(๔) กำหนดมาตรการเพิ่มเติมเพื่อการอนุรักษ์และเพาะพันธุ์สัตว์ป่า การค้าสัตว์ป่า ซากสัตว์ป่า และผลิตภัณฑ์จากซากสัตว์ป่า และการประกอบกิจการสวนสัตว์

(๕) พิจารณาให้ความเห็นชอบเกี่ยวกับการออกกฎกระทรวง ระเบียบ หรือประกาศที่พระราชบัญญัตินี้กำหนดให้ต้องได้รับความเห็นชอบจากคณะกรรมการ

(๖) ให้คำปรึกษาต่อรัฐมนตรีในเรื่องที่เกี่ยวกับสัตว์ป่า และปฏิบัติงานอื่นตามที่คณะรัฐมนตรีหรือรัฐมนตรีมอบหมาย

(๗) ปฏิบัติการอื่นใดตามที่กฎหมายกำหนดให้เป็นหน้าที่หรืออำนาจของคณะกรรมการ



มาตรา ๔๖ ให้คณะกรรมการมีอำนาจแต่งตั้งคณะกรรมการหรือคณะทำงาน เพื่อพิจารณาหรือปฏิบัติการอย่างหนึ่งอย่างใดตามที่คณะกรรมการมอบหมาย

การประชุมของคณะกรรมการ ให้นำความในมาตรา ๔๔ มาใช้บังคับโดยอนุโลม

หมวด ๔

เขตรักษาพันธุ์สัตว์ป่า

ส่วนที่ ๑

การกำหนดเขตรักษาพันธุ์สัตว์ป่า

มาตรา ๔๗ เมื่อปรากฏว่าบริเวณพื้นที่ใดมีสภาพธรรมชาติสมควรต้องอนุรักษ์ไว้ให้เป็นแหล่งที่อยู่อาศัยของสัตว์ป่าอย่างปลอดภัย และรักษาไว้ซึ่งพันธุ์สัตว์ป่า ตลอดจนคุ้มครองทรัพยากรธรรมชาติ และสิ่งแวดล้อม หรือระบบนิเวศให้คงเดิม เพื่อประโยชน์ในการอนุรักษ์และคุ้มครองสัตว์ป่า และความหลากหลายทางชีวภาพ ให้กรมอุทยานแห่งชาติ สัตว์ป่า และพันธุ์พืชโดยความเห็นชอบของคณะกรรมการเสนอคณะรัฐมนตรีพิจารณาให้ความเห็นชอบโดยตราเป็นพระราชกฤษฎีกาและให้มีแผนที่แสดงแนวเขตนั้นด้วย บริเวณที่กำหนดนี้เรียกว่า “เขตรักษาพันธุ์สัตว์ป่า”

เมื่อพระราชกฤษฎีกาตามวรรคหนึ่งมีผลใช้บังคับแล้ว ให้มาตรการบังคับหรือมาตรการคุ้มครองในพื้นที่ดังกล่าวเป็นไปตามที่กำหนดในพระราชบัญญัตินี้ เว้นแต่กฎหมายอื่นจะได้กำหนดมาตรการในเรื่องดังกล่าวไว้ไม่ต่ำกว่ามาตรการที่กำหนดในพระราชบัญญัตินี้

มาตรา ๔๘ พื้นที่ที่จะกำหนดให้เป็นเขตรักษาพันธุ์สัตว์ป่า ต้องมิได้เป็นที่ดินที่มีหนังสือแสดงกรรมสิทธิ์หรือสิทธิครอบครองตามประมวลกฎหมายที่ดินหรือกฎหมายอื่นของบุคคลใด เว้นแต่เป็นที่ดินของหน่วยงานของรัฐ

การกำหนดเขตรักษาพันธุ์สัตว์ป่าในพื้นที่ที่อยู่ในความรับผิดชอบ ดูแลรักษา หรือเป็นของหน่วยงานของรัฐ หรือมีหน่วยงานของรัฐได้รับอนุญาตให้มีการใช้หรือทำประโยชน์ ให้กรมอุทยานแห่งชาติ สัตว์ป่า และพันธุ์พืชขอความเห็นจากหน่วยงานของรัฐนั้นก่อน

ในการกำหนดให้พื้นที่บริเวณใดเป็นเขตรักษาพันธุ์สัตว์ป่า ให้มีการรับฟังความคิดเห็นและการมีส่วนร่วมของผู้มีส่วนได้เสีย ชุมชนที่เกี่ยวข้อง และประชาชน เพื่อนำมาประกอบการพิจารณา ดำเนินการ ทั้งนี้ ตามประกาศที่รัฐมนตรีกำหนดโดยความเห็นชอบของคณะกรรมการ

มาตรา ๔๙ ในกรณีที่กรมอุทยานแห่งชาติ สัตว์ป่า และพันธุ์พืชได้ทำการสำรวจพื้นที่ใดแล้ว เห็นว่ามีความเหมาะสมจะกำหนดเป็นเขตรักษาพันธุ์สัตว์ป่าตามมาตรา ๔๗ ให้อธิบดีกรมอุทยานแห่งชาติ สัตว์ป่า และพันธุ์พืชโดยความเห็นชอบของคณะกรรมการประกาศเป็นพื้นที่เตรียมการกำหนดเป็นเขตรักษาพันธุ์สัตว์ป่าเพื่อให้กรมอุทยานแห่งชาติ สัตว์ป่า และพันธุ์พืชเตรียมการกำหนดให้บริเวณพื้นที่ดังกล่าวเป็นเขตรักษาพันธุ์สัตว์ป่าตามพระราชบัญญัตินี้ต่อไป

ในระหว่างการค้าเนินการเพื่อกำหนดให้พื้นที่เตรียมการตามวรรคหนึ่ง เป็นเขตรักษาพันธุ์สัตว์ป่าตามมาตรา ๔๗ ให้พนักงานเจ้าหน้าที่มีอำนาจควบคุมและคุ้มครองพื้นที่ในพื้นที่เตรียมการกำหนดเป็นเขตรักษาพันธุ์สัตว์ป่าตามที่พระราชบัญญัตินี้กำหนดและตามระเบียบที่อธิบดีกรมอุทยานแห่งชาติ สัตว์ป่า และพันธุ์พืชกำหนดโดยความเห็นชอบของคณะกรรมการ และในกรณีที่พื้นที่เตรียมการกำหนดเป็นเขตรักษาพันธุ์สัตว์ป่าอยู่ในพื้นที่ป่าหรือป่าสงวนแห่งชาติ ให้พนักงานเจ้าหน้าที่มีอำนาจกระทำการตามกฎหมายว่าด้วยป่าไม้หรือกฎหมายว่าด้วยป่าสงวนแห่งชาติในพื้นที่เตรียมการดังกล่าวด้วย

มาตรา ๕๐ ให้พนักงานเจ้าหน้าที่จัดให้มีหลักเขต ป้าย เครื่องหมายแสดงแนวเขตเขตรักษาพันธุ์สัตว์ป่า และเครื่องหมายอื่นที่จำเป็น เพื่อให้ประชาชนทราบว่าเป็นเขตรักษาพันธุ์สัตว์ป่า และอำนวยความสะดวกและให้ความรู้แก่ประชาชน

หลักเกณฑ์ วิธีการ และรูปแบบ ในการจัดให้มีหลักเขต ป้าย เครื่องหมายแสดงแนวเขต และเครื่องหมายอื่น ให้เป็นไปตามระเบียบที่อธิบดีกรมอุทยานแห่งชาติ สัตว์ป่า และพันธุ์พืชกำหนด

มาตรา ๕๑ การขยายหรือการเพิกถอนเขตรักษาพันธุ์สัตว์ป่าไม่ว่าทั้งหมดหรือบางส่วน ให้กระทำโดยตราเป็นพระราชกฤษฎีกา และในกรณีที่เป็นการขยายหรือเพิกถอนเขตรักษาพันธุ์สัตว์ป่าบางส่วน ให้มีแผนที่แสดงแนวเขตที่เปลี่ยนแปลงไปแนบท้ายพระราชกฤษฎีกาด้วย

ให้นำความในมาตรา ๔๗ มาตรา ๔๘ มาตรา ๔๙ และมาตรา ๕๐ มาใช้บังคับแก่การขยายหรือเพิกถอนเขตรักษาพันธุ์สัตว์ป่าโดยอนุโลม

ส่วนที่ ๒

การคุ้มครอง บำรุง ดูแล และรักษาเขตรักษาพันธุ์สัตว์ป่า

มาตรา ๕๒ เพื่อประโยชน์ในการคุ้มครอง บำรุง ดูแล และรักษาเขตรักษาพันธุ์สัตว์ป่า ให้จัดให้มีแผนการอนุรักษ์และคุ้มครองพื้นที่เขตรักษาพันธุ์สัตว์ป่าแต่ละแห่งเพื่อเสนออธิบดีกรมอุทยานแห่งชาติ สัตว์ป่า และพันธุ์พืชให้ความเห็นชอบ เมื่ออธิบดีกรมอุทยานแห่งชาติ สัตว์ป่า และพันธุ์พืชให้ความเห็นชอบแผนการอนุรักษ์และคุ้มครองพื้นที่เขตรักษาพันธุ์สัตว์ป่าดังกล่าวแล้ว ให้หัวหน้า



เขตรักษาพันธุ์สัตว์ป่าที่มีหน้าที่รับผิดชอบในเขตรักษาพันธุ์สัตว์ป่านั้นดำเนินการให้เป็นไปตามแผนการอนุรักษ์และคุ้มครองพื้นที่เขตรักษาพันธุ์สัตว์ป่านั้น

แผนการอนุรักษ์และคุ้มครองพื้นที่เขตรักษาพันธุ์สัตว์ป่าตามวรรคหนึ่ง ต้องสอดคล้องกับแผนแม่บทการบริหารจัดการการอนุรักษ์สัตว์ป่าและเขตรักษาพันธุ์สัตว์ป่า ตามมาตรา ๔๕ (๓) และเป็นไปตามหลักเกณฑ์ที่อธิบดีกรมอุทยานแห่งชาติ สัตว์ป่า และพันธุ์พืชประกาศกำหนด โดยอย่างน้อยต้องประกอบด้วย การรับฟังความคิดเห็นและการมีส่วนร่วมของผู้มีส่วนได้เสีย ชุมชนที่เกี่ยวข้อง และประชาชนในการจัดทำแผน แนวทางการอนุรักษ์และคุ้มครองสัตว์ป่า การดูแลและฟื้นฟูแหล่งที่อยู่อาศัยหรือแหล่งหากินของสัตว์ป่า การคุ้มครองและดูแลรักษาสภาพธรรมชาติ ทรัพยากรธรรมชาติ สิ่งแวดล้อม ระบบนิเวศ และความหลากหลายทางชีวภาพในเขตรักษาพันธุ์สัตว์ป่านั้น

มาตรา ๕๓ ห้ามมิให้ผู้ใดเข้าไปในเขตรักษาพันธุ์สัตว์ป่า เว้นแต่ได้รับอนุญาตจากพนักงานเจ้าหน้าที่ หรือเป็นกรณีที่พนักงานเจ้าหน้าที่หรือเจ้าพนักงานอื่นใดซึ่งต้องเข้าไปปฏิบัติการตามหน้าที่

ผู้ได้รับอนุญาตให้เข้าไปในเขตรักษาพันธุ์สัตว์ป่าต้องปฏิบัติตามระเบียบที่อธิบดีกรมอุทยานแห่งชาติ สัตว์ป่า และพันธุ์พืชกำหนดและคำสั่งของพนักงานเจ้าหน้าที่ซึ่งได้สั่งให้ปฏิบัติโดยชอบด้วยกฎหมาย

หลักเกณฑ์ วิธีการ และเงื่อนไขการขออนุญาตและการอนุญาตตามวรรคหนึ่ง ให้เป็นไปตามระเบียบที่อธิบดีกรมอุทยานแห่งชาติ สัตว์ป่า และพันธุ์พืชกำหนดโดยความเห็นชอบของคณะกรรมการ

มาตรา ๕๔ ภายในเขตรักษาพันธุ์สัตว์ป่า ห้ามมิให้ผู้ใดล่าสัตว์ป่า เก็บหรือทำอันตรายแก่รังของสัตว์ป่า หรือล่อหรือนำสัตว์ป่าออกไป เว้นแต่จะกระทำเพื่อการสำรวจ การศึกษา การวิจัย หรือการทดลองทางวิชาการ และได้รับอนุญาตเป็นหนังสือจากอธิบดีกรมอุทยานแห่งชาติ สัตว์ป่า และพันธุ์พืช

หลักเกณฑ์ วิธีการ และเงื่อนไขการขออนุญาตและการอนุญาต ให้เป็นไปตามระเบียบที่อธิบดีกรมอุทยานแห่งชาติ สัตว์ป่า และพันธุ์พืชกำหนดโดยความเห็นชอบของคณะกรรมการ

มาตรา ๕๕ ภายในเขตรักษาพันธุ์สัตว์ป่า ห้ามมิให้ผู้ใดกระทำการอย่างหนึ่งอย่างใดดังต่อไปนี้

(๑) กระทำให้หลักเขต ป้าย เครื่องหมายแสดงแนวเขต หรือเครื่องหมายอื่น ซึ่งพนักงานเจ้าหน้าที่จัดให้มีตามพระราชบัญญัตินั้นเคลื่อนที่ ลบเลือน เสียหาย สูญหาย หรือไร้ประโยชน์

(๒) ยึดถือหรือครอบครองที่ดิน ก่อสร้าง แผ้วถาง เผาป่า หรือทำด้วยประการใดให้เสื่อมสภาพหรือเปลี่ยนแปลงสภาพธรรมชาติเดิม

(๓) เปลี่ยนแปลงทางน้ำหรือทำให้น้ำในลำน้ำ ลำห้วย หนอง บึง ท่วมท้น เหือดแห้งเน่าเสีย หรือเป็นพิษ

(๔) ปิดกั้นหรือทำให้เกิดขวางกั้นทางน้ำหรือทางบก

(๕) เก็บหา นำออกไป กระทำด้วยประการใด ๆ ให้เป็นอันตราย หรือทำให้เสื่อมสภาพซึ่งไม้ ดิน หิน กรวด หทราย แร่ ปิโตรเลียม หรือทรัพยากรธรรมชาติอื่น หรือกระทำการอื่นใดอันส่งผลกระทบต่อทรัพยากรธรรมชาติ สิ่งแวดล้อม ระบบนิเวศ หรือความหลากหลายทางชีวภาพ

(๖) ปลุกต้นไม้อหรือพืชนาชนิดอื่น ๆ หรือนำหรือปล่อยสัตว์ทุกชนิดเข้าไป

เพื่อประโยชน์ในการสำรวจ การศึกษา การวิจัย หรือการทดลองทางวิชาการ การถ่ายทำภาพยนตร์ วิดีทัศน์หรือสารคดี การถ่ายภาพ การศึกษาธรรมชาติ การบำรุงรักษาโครงสร้างสาธารณูปโภคพื้นฐาน หรือเพื่อความมั่นคงทางพลังงาน พนักงานเจ้าหน้าที่อาจอนุญาตให้บุคคลกระทำการตาม (๔) (๕) หรือ (๖) ได้ภายในบริเวณพื้นที่ที่กำหนด ทั้งนี้ การกระทำนั้นต้องอยู่ในความควบคุมดูแลของพนักงานเจ้าหน้าที่ ไม่รบกวนการดำรงชีวิตตามธรรมชาติของสัตว์ป่าเกินสมควร และไม่ก่อให้เกิดความเสียหายต่อเขตรักษาพันธุ์สัตว์ป่าด้วย

หลักเกณฑ์ วิธีการ และเงื่อนไขการขออนุญาตและการอนุญาต และการควบคุมดูแลตามวรรคสอง ให้เป็นไปตามระเบียบที่อธิบดีกรมอุทยานแห่งชาติ สัตว์ป่า และพันธุ์พืชกำหนด โดยความเห็นชอบของคณะกรรมการ

มาตรา ๕๖ ความในมาตรา ๕๓ มาตรา ๕๔ หรือมาตรา ๕๕ มิให้ใช้บังคับแก่การกระทำของพนักงานเจ้าหน้าที่ในกรณีดังต่อไปนี้

(๑) มีความจำเป็นเร่งด่วนหรือมีเหตุฉุกเฉินเพื่อการป้องกันภัยอันตรายแก่บุคคลหรือชุมชน หรือเพื่อรักษาสภาพธรรมชาติ ทรัพยากรธรรมชาติ และสิ่งแวดล้อม หรือเพื่อป้องกันภัยพิบัติอันเป็นสาธารณะเมื่อพนักงานเจ้าหน้าที่กระทำการใดแล้วให้รายงานต่ออธิบดีกรมอุทยานแห่งชาติ สัตว์ป่า และพันธุ์พืชเพื่อทราบโดยมิชักช้า

(๒) เพื่อประโยชน์ในการคุ้มครอง ดูแลรักษา หรือบำรุงเขตรักษาพันธุ์สัตว์ป่า หรือการสำรวจ การศึกษา การวิจัย หรือการทดลองทางวิชาการ หรือเพื่ออำนวยความสะดวกในการศึกษาธรรมชาติ หรือเพื่ออำนวยความสะดวก หรือให้ความรู้แก่ประชาชนโดยทั่วไป

การดำเนินการของพนักงานเจ้าหน้าที่ตาม (๑) พนักงานเจ้าหน้าที่อาจร้องขอให้เจ้าหน้าที่อื่นของรัฐหรือบุคคลอื่นช่วยเหลือในการกระทำความดังกล่าวก็ได้ และให้รายงานการกระทำต่ออธิบดีกรมอุทยานแห่งชาติ สัตว์ป่า และพันธุ์พืชเพื่อทราบ และให้ถือว่ากระทำความของเจ้าหน้าที่อื่นของรัฐหรือบุคคลอื่นเป็นการกระทำของพนักงานเจ้าหน้าที่ตามพระราชบัญญัตินี้



การกระทำของพนักงานเจ้าหน้าที่ตามวรรคหนึ่งและวรรคสอง ให้เป็นไปตามระเบียบที่อธิบดีกรมอุทยานแห่งชาติ สัตว์ป่า และพันธุ์พืชกำหนดโดยความเห็นชอบของคณะกรรมการ

มาตรา ๕๗ เพื่อให้การใช้ประโยชน์จากทรัพยากรธรรมชาติเป็นไปอย่างสมดุลและยั่งยืน หากพื้นที่เขตรักษาพันธุ์สัตว์ป่าแห่งใดมีศักยภาพเหมาะสมเพียงพอในการเก็บหา หรือใช้ประโยชน์จากทรัพยากรธรรมชาติบางชนิดที่เกิดทดแทนได้อย่างยั่งยืน และหัวหน้าเขตรักษาพันธุ์สัตว์ป่าเห็นว่า การเก็บหาหรือใช้ประโยชน์จากทรัพยากรธรรมชาตินั้นภายในบริเวณพื้นที่ที่กำหนดไม่สร้างความเสียหายต่อระบบนิเวศ สภาพธรรมชาติ และสัตว์ป่า หัวหน้าเขตรักษาพันธุ์สัตว์ป่าโดยการมีส่วนร่วมของชุมชน ในท้องถิ่นที่เกี่ยวข้องอาจพิจารณาจัดทำโครงการใช้ประโยชน์จากทรัพยากรธรรมชาตินั้นตามหลักวิชาการ วัฒนธรรม และวิถีชุมชน เสนอต่อคณะกรรมการเพื่อพิจารณาให้ความเห็นชอบ เมื่อคณะกรรมการให้ความเห็นชอบโครงการนั้นแล้ว อธิบดีกรมอุทยานแห่งชาติ สัตว์ป่า และพันธุ์พืช จึงจะอนุญาตให้ดำเนินการตามโครงการดังกล่าวได้ ทั้งนี้ การอนุญาตให้ดำเนินโครงการต้องคำนึงถึงชนิด ประเภท จำนวนหรือปริมาณของทรัพยากรธรรมชาติที่อนุญาตให้เก็บหาหรือใช้ประโยชน์ ห่วงเวลา ดำเนินการ มาตรการตรวจสอบและควบคุมผลกระทบ และการฟื้นฟูสภาพพื้นที่หรือทรัพยากรธรรมชาติ

หลักเกณฑ์ วิธีการ และเงื่อนไขการศึกษาจัดทำโครงการ การอนุญาต การเก็บหาหรือการใช้ประโยชน์จากทรัพยากรธรรมชาติ ให้เป็นไปตามระเบียบที่อธิบดีกรมอุทยานแห่งชาติ สัตว์ป่า และพันธุ์พืช กำหนดโดยความเห็นชอบของคณะกรรมการ

#### หมวด ๕ เงินค่าบริการหรือเงินค่าตอบแทน

มาตรา ๕๘ เพื่อประโยชน์ในการรักษาสภาพการเป็นแหล่งที่อยู่อาศัยของสัตว์ป่าและความสมบูรณ์ของระบบนิเวศ ความปลอดภัย ความสะอาด ความเป็นระเบียบเรียบร้อย การให้บริการ และการอำนวยความสะดวกด้านต่าง ๆ ในเขตรักษาพันธุ์สัตว์ป่าหรือเขตห้ามล่าสัตว์ป่า กรมอุทยานแห่งชาติ สัตว์ป่า และพันธุ์พืชจะเรียกเก็บค่าบริการหรือค่าตอบแทนสำหรับการนั้นก็ได้

หลักเกณฑ์ วิธีการ และเงื่อนไขการเรียกเก็บและการยกเว้นค่าบริการหรือค่าตอบแทน และอัตราค่าบริการหรือค่าตอบแทนตามวรรคหนึ่ง ให้เป็นไปตามระเบียบที่อธิบดีกรมอุทยานแห่งชาติ สัตว์ป่า และพันธุ์พืชกำหนดโดยความเห็นชอบของคณะกรรมการ

เงินค่าบริการหรือเงินค่าตอบแทนที่ได้รับตามมาตรานี้ ให้จัดทำรายงานทางการเงินและผลการปฏิบัติงานประจำปีเสนอต่อคณะกรรมการ และเผยแพร่ให้ประชาชนรับทราบ

มาตรา ๕๙ เงินที่เรียกเก็บได้ตามมาตรา ๕๘ และเงินที่มีผู้บริจาค ไม่ต้องนำส่งคลังเป็นรายได้แผ่นดิน และให้กรมอุทยานแห่งชาติ สัตว์ป่า และพันธุ์พืชเก็บรักษาไว้เป็นเงินเพื่อการอนุรักษ์พันธุ์ และบำรุงรักษาเขตรักษาพันธุ์สัตว์ป่า หรือเขตห้ามล่าสัตว์ป่า เพื่อการอนุรักษ์สัตว์ป่าและรักษาไว้ซึ่งแหล่งที่อยู่อาศัยหรือแหล่งหากินของสัตว์ป่า หรือเพื่อการช่วยเหลือเยียวยาผู้ที่ได้รับผลกระทบจากสัตว์ป่า

มาตรา ๖๐ เงินตามมาตรา ๕๙ ให้กรมอุทยานแห่งชาติ สัตว์ป่า และพันธุ์พืชนำไปใช้จ่ายเพื่อกิจการ ดังต่อไปนี้

(๑) ค่าใช้จ่ายเพื่อการบริหารจัดการการอนุรักษ์สัตว์ป่า เขตรักษาพันธุ์สัตว์ป่า หรือเขตห้ามล่าสัตว์ป่า ให้เป็นไปตามแผนแม่บทที่คณะกรรมการกำหนดตามมาตรา ๔๕ (๓)

(๒) การคุ้มครอง ดูแล บำรุงรักษา หรือฟื้นฟูทรัพยากรธรรมชาติและสิ่งแวดล้อมในเขตรักษาพันธุ์สัตว์ป่า เขตห้ามล่าสัตว์ป่า หรือพื้นที่ซึ่งคณะกรรมการเห็นชอบให้เป็นพื้นที่เตรียมการกำหนดเป็นเขตรักษาพันธุ์สัตว์ป่าหรือเขตห้ามล่าสัตว์ป่า ตลอดจนเป็นเงินช่วยเหลือและอุดหนุนกิจการใดที่เกี่ยวกับการสนับสนุน ส่งเสริม และรักษาทรัพยากรธรรมชาติและสิ่งแวดล้อมในเขตนั้น

(๓) การบำรุงรักษาสถานที่ หรือการจัดหาสิ่งจำเป็นหรือเป็นประโยชน์ต่อการอำนวยความสะดวก ความปลอดภัย การให้ความรู้ การศึกษาธรรมชาติของประชาชน

(๔) ค่าใช้จ่ายในการทำลาย รื้อถอน ย้ายสิ่งปลูกสร้างหรือต้นไม้ ที่มีผู้กระทำความผิดตามมาตรา ๘๒ (๓)

(๕) การคุ้มครอง ดูแล รักษา หรือช่วยเหลือสัตว์ป่าที่พนักงานเจ้าหน้าที่ดักไว้หรือสัตว์ป่าที่ตกเป็นของแผ่นดินตามพระราชบัญญัตินี้หรือตามคำพิพากษาของศาล หรือสัตว์ป่าที่มีผู้ทอดทิ้ง หรือสัตว์ป่าที่พิการ บาดเจ็บ ป่วย อ่อนแอ

(๖) การฝึกอบรม การศึกษา การวิจัย หรือการทดลองทางวิชาการของพนักงานเจ้าหน้าที่หรือเจ้าหน้าที่ที่ปฏิบัติงานด้านสัตว์ป่าและการอนุรักษ์สัตว์ป่า

(๗) เงินสวัสดิการหรือเงินช่วยเหลือให้แก่พนักงานเจ้าหน้าที่ เจ้าหน้าที่ หรืออาสาสมัครที่ได้รับอันตราย บาดเจ็บ เสียชีวิต หรือเป็นเงินช่วยเหลือในการต่อสู้คดีจากการปฏิบัติหน้าที่ในการคุ้มครอง ดูแลรักษาเขตรักษาพันธุ์สัตว์ป่า เขตห้ามล่าสัตว์ป่า หรือพื้นที่ซึ่งคณะกรรมการเห็นชอบให้เตรียมการกำหนดเป็นเขตรักษาพันธุ์สัตว์ป่าหรือเขตห้ามล่าสัตว์ป่า หรือจากการปฏิบัติหน้าที่ตามพระราชบัญญัตินี้

(๘) การช่วยเหลือเยียวยาผู้ที่ได้รับผลกระทบจากสัตว์ป่า



การใช้จ่ายเงินตามมาตรา ๖๑ ให้เป็นไปตามระเบียบที่อธิบดีกรมอุทยานแห่งชาติ สัตว์ป่า และพันธุ์พืชกำหนดโดยความเห็นชอบของคณะกรรมการ

มาตรา ๖๑ การนำส่งและการเก็บรักษาเงินตามมาตรา ๕๙ ให้เป็นไปตามระเบียบที่อธิบดีกรมอุทยานแห่งชาติ สัตว์ป่า และพันธุ์พืชกำหนดโดยความเห็นชอบของกระทรวงการคลัง

#### หมวด ๖ เขตห้ามล่าสัตว์ป่า

มาตรา ๖๒ บริเวณพื้นที่ใดที่มีได้เป็นที่ดินที่มีหนังสือแสดงกรรมสิทธิ์หรือสิทธิครอบครองตามประมวลกฎหมายที่ดินหรือกฎหมายอื่นของบุคคลใด เว้นแต่เป็นที่ดินของหน่วยงานของรัฐ สมควรอนุรักษ์ไว้ให้เป็นแหล่งที่อยู่อาศัยหรือแหล่งหากินของสัตว์ป่าชนิดใดหรือประเภทใด รัฐมนตรีโดยความเห็นชอบของคณะกรรมการจะกำหนดให้เป็นเขตห้ามล่าสัตว์ป่าชนิดหรือประเภทนั้นได้ โดยทำเป็นประกาศในราชกิจจานุเบกษาและให้มีแผนที่แสดงแนวเขตนั้นด้วย

เมื่อประกาศตามวรรคหนึ่งมีผลใช้บังคับแล้ว ให้มาตรการบังคับหรือมาตรการคุ้มครองในพื้นที่ดังกล่าวเป็นไปตามที่กำหนดในพระราชบัญญัตินี้ เว้นแต่กฎหมายอื่นจะได้กำหนดมาตรการในเรื่องดังกล่าวไว้ไม่ต่ำกว่ามาตรการที่กำหนดในพระราชบัญญัตินี้

ให้นำความในมาตรา ๔๘ วรรคสองและวรรคสาม มาใช้บังคับแก่การกำหนดเขตห้ามล่าสัตว์ป่าโดยอนุโลม

มาตรา ๖๓ ในกรณีที่กรมอุทยานแห่งชาติ สัตว์ป่า และพันธุ์พืชจะกำหนดให้พื้นที่ใดเป็นเขตห้ามล่าสัตว์ป่าตามมาตรา ๖๒ หรือขยายเขตห้ามล่าสัตว์ป่าตามมาตรา ๖๔ ให้นำความในมาตรา ๔๙ มาใช้บังคับแก่การกำหนดให้พื้นที่ดังกล่าวเป็นพื้นที่เตรียมการกำหนดเป็นเขตห้ามล่าสัตว์ป่าโดยอนุโลม

มาตรา ๖๔ การขยายหรือการเพิกถอนเขตห้ามล่าสัตว์ป่าไม่ว่าทั้งหมดหรือบางส่วน ให้กระทำโดยประกาศของรัฐมนตรีโดยความเห็นชอบของคณะกรรมการ และในกรณีที่เป็นการขยายหรือเพิกถอนเขตห้ามล่าสัตว์ป่าบางส่วน ให้มีแผนที่แสดงแนวเขตที่เปลี่ยนแปลงไปแนบท้ายประกาศด้วย

ให้นำความในมาตรา ๔๘ วรรคสองและวรรคสาม มาใช้บังคับแก่การขยายเขตห้ามล่าสัตว์ป่าโดยอนุโลม

มาตรา ๖๕ ให้นำความในมาตรา ๕๐ มาใช้บังคับแก่การจัดให้มีหลักเขต ป้าย หรือเครื่องหมายแสดงแนวเขตเขตห้ามล่าสัตว์ป่าโดยอนุโลม

มาตรา ๖๖ ภายใต้บังคับมาตรา ๖๗ ในกรณีที่มีการกำหนดเขตห้ามล่าสัตว์ป่าแห่งใดครอบคลุมบริเวณสถานที่ที่ใช้ในราชการ หรือใช้เพื่อสาธารณประโยชน์หรือประชาชนใช้ประโยชน์ร่วมกัน หน่วยงานของรัฐและประชาชนยังคงมีสิทธิเข้าใช้ประโยชน์ในพื้นที่ที่เป็นเขตห้ามล่าสัตว์ป่านั้นได้ตามแผนการอนุรักษ์และคุ้มครองพื้นที่เขตห้ามล่าสัตว์ป่าตามมาตรา ๖๘ ทั้งนี้ ในกรณีที่ใช้ประโยชน์ดังกล่าวจะก่อให้เกิดผลกระทบรุนแรงต่อสัตว์ป่าที่ห้ามล่าหรือระบบนิเวศของเขตห้ามล่าสัตว์ป่า นั้นให้พนักงานเจ้าหน้าที่มีอำนาจสั่งให้งดเว้นการกระทำดังกล่าวหรือสั่งให้ออกไปจากเขตห้ามล่าสัตว์ป่าได้เป็นคราว ๆ ไป

มาตรา ๖๗ เมื่อได้มีประกาศของรัฐมนตรีกำหนดเขตห้ามล่าสัตว์ป่าชนิดหรือประเภทใดแล้ว ห้ามมิให้ผู้ใดกระทำการ ดังต่อไปนี้

(๑) ล่าสัตว์ป่าชนิดหรือประเภทนั้น หรือเก็บหรือทำอันตรายแก่รังของสัตว์ป่านั้น เว้นแต่จะกระทำเพื่อการสำรวจ การศึกษา การวิจัย หรือการทดลองทางวิชาการ และได้รับอนุญาตเป็นหนังสือจากอธิบดีกรมอุทยานแห่งชาติ สัตว์ป่า และพันธุ์พืช

(๒) ตัด โคน แผ้วถาง เผา ทำลาย ตัดไม้หรือพืชมงคลอื่น หรือทำลาย ทำให้เสื่อมสภาพ ขุด เก็บ ซึ่งแร่ ดิน หิน กรวด หิน ทราย ลูกรัง ของป่า หรือทรัพยากรธรรมชาติใด ๆ หรือเลี้ยงสัตว์ หรือปล่อยสัตว์หรือสัตว์ป่า หรือเปลี่ยนแปลงทางน้ำ หรือทำให้น้ำในลำน้ำ ลำห้วย หนอง บึง ท่วมตัน หรือเหือดแห้ง เป็นพิษหรือเป็นอันตรายต่อสัตว์ป่า เว้นแต่ได้รับอนุญาตเป็นหนังสือจากอธิบดีกรมอุทยานแห่งชาติ สัตว์ป่า และพันธุ์พืช หรือเมื่ออธิบดีกรมอุทยานแห่งชาติ สัตว์ป่า และพันธุ์พืชได้ประกาศอนุญาตไว้เป็นคราว ๆ ในเขตห้ามล่าสัตว์ป่าแห่งหนึ่งแห่งใดโดยเฉพาะ

หลักเกณฑ์ วิธีการ และเงื่อนไขการขออนุญาตและการอนุญาตตามวรรคหนึ่ง ให้เป็นไปตามระเบียบที่อธิบดีกรมอุทยานแห่งชาติ สัตว์ป่า และพันธุ์พืชกำหนดโดยความเห็นชอบของคณะกรรมการ

ความในวรรคหนึ่งมิให้ใช้บังคับแก่การกระทำของพนักงานเจ้าหน้าที่หรือเจ้าพนักงานอื่นใดที่มีความจำเป็นต้องปฏิบัติการเพื่อประโยชน์ในการสำรวจ การศึกษา การวิจัย หรือการทดลองทางวิชาการ หรือการคุ้มครอง รักษาหรือช่วยเหลือสัตว์ป่า แต่ต้องปฏิบัติตามระเบียบที่อธิบดีกรมอุทยานแห่งชาติ สัตว์ป่า และพันธุ์พืชกำหนดโดยความเห็นชอบของคณะกรรมการ

มาตรา ๖๘ เพื่อประโยชน์ในการคุ้มครอง บำรุง ดูแล และรักษาเขตห้ามล่าสัตว์ป่า ให้หัวหน้าเขตห้ามล่าสัตว์ป่าจัดให้มีแผนการอนุรักษ์และคุ้มครองพื้นที่เขตห้ามล่าสัตว์ป่า เพื่อเสนออธิบดีกรมอุทยานแห่งชาติ สัตว์ป่า และพันธุ์พืชให้ความเห็นชอบ เมื่ออธิบดีกรมอุทยานแห่งชาติ สัตว์ป่า และพันธุ์พืชให้ความเห็นชอบแผนการอนุรักษ์และคุ้มครองพื้นที่เขตห้ามล่าสัตว์ป่าดังกล่าวแล้ว



ให้หัวหน้าเขตห้ามล่าสัตว์ป่าที่มีหน้าที่รับผิดชอบในเขตห้ามล่าสัตว์ป่านั้นดำเนินการให้เป็นไปตามแผนการอนุรักษ์และคุ้มครองพื้นที่เขตห้ามล่าสัตว์ป่านั้น

แผนการอนุรักษ์และคุ้มครองพื้นที่เขตห้ามล่าสัตว์ป่าตามวรรคหนึ่งต้องสอดคล้องกับแผนแม่บทการบริหารจัดการการอนุรักษ์สัตว์ป่าและเขตห้ามล่าสัตว์ป่าตามมาตรา ๔๕ (๓) และเป็นไปตามหลักเกณฑ์ที่อธิบดีกรมอุทยานแห่งชาติ สัตว์ป่า และพันธุ์พืชกำหนด โดยอย่างน้อยต้องประกอบด้วยแนวทางการอนุรักษ์และคุ้มครองสัตว์ป่าและแหล่งที่อยู่อาศัยหรือแหล่งหากินของสัตว์ป่า การดูแลควบคุมและป้องกันผลกระทบจากการใช้ประโยชน์ในพื้นที่ที่มีหน่วยงานของรัฐใช้ประโยชน์ หรือเป็นที่สาธารณประโยชน์ หรือประชาชนใช้ประโยชน์ร่วมกันในเขตห้ามล่าสัตว์ป่านั้น

มาตรา ๖๙ เพื่อประโยชน์ในการอนุรักษ์และคุ้มครองสัตว์ป่าในเขตห้ามล่าสัตว์ป่า ให้พนักงานเจ้าหน้าที่มีหน้าที่ ดังต่อไปนี้

- (๑) ดูแลรักษาพันธุ์สัตว์ป่า แหล่งที่อยู่อาศัย และแหล่งหากินของสัตว์ป่าให้เกิดความยั่งยืน
- (๒) ติดตามและเฝ้าระวังเพื่อกำหนดมาตรการในการป้องกันหรือแก้ไขผลกระทบที่เกิดจากสัตว์ป่า
- (๓) ให้ความรู้แก่ประชาชนในการอนุรักษ์และคุ้มครองสัตว์ป่า

มาตรา ๗๐ ในกรณีมีความจำเป็นอย่างยิ่งเพื่อประโยชน์ในการจัดการกับสัตว์ป่าที่อยู่นอกเขตรักษาพันธุ์สัตว์ป่าหรือเขตห้ามล่าสัตว์ป่าที่ก่อให้เกิดผลกระทบหรือสร้างความเดือดร้อนต่อประชาชน หรือเพื่อการอนุรักษ์สัตว์ป่าชนิดที่ใกล้สูญพันธุ์หรือมีความสำคัญต่อระบบนิเวศเป็นอย่างยิ่ง ให้อธิบดีมีอำนาจกำหนดให้บริเวณดังกล่าวเป็นพื้นที่ควบคุมเพื่อการจัดการสัตว์ป่าชนิดหรือประเภทนั้นได้ โดยประกาศในราชกิจจานุเบกษาและมีแผนที่แสดงแนวเขตแนบท้ายประกาศด้วย

ประกาศกำหนดพื้นที่ควบคุมเพื่อการจัดการสัตว์ป่าตามวรรคหนึ่ง ให้กำหนดระยะเวลาเริ่มต้นและสิ้นสุดให้ชัดเจน โดยต้องไม่เกินสองปี และในกรณีมีความจำเป็น อธิบดีอาจประกาศขยายระยะเวลาการกำหนดพื้นที่ควบคุมเพื่อการจัดการสัตว์ป่าได้คราวละไม่เกินหนึ่งร้อยแปดสิบวันโดยประกาศในราชกิจจานุเบกษา

ในพื้นที่ควบคุมเพื่อการจัดการสัตว์ป่า ให้พนักงานเจ้าหน้าที่มีอำนาจเข้าไปดูแลรักษาพื้นที่ และกำหนดมาตรการควบคุมหรือออกคำสั่งห้ามกระทำการใด ๆ ในพื้นที่ควบคุมเพื่อการจัดการสัตว์ป่านั้นได้ตามความจำเป็นและเหมาะสม และหากพื้นที่ดังกล่าวมีผู้มีกรรมสิทธิ์หรือสิทธิครอบครองอยู่โดยชอบด้วยกฎหมาย ให้อธิบดีดำเนินการให้มีการจ่ายค่าเสียหายหรือค่าชดเชยแก่ผู้นั้นด้วย

หลักเกณฑ์ วิธีการ และเงื่อนไขการจ่ายค่าเสียหายหรือค่าชดเชยตามวรรคสาม ให้เป็นไปตามระเบียบที่อธิบดีกำหนดโดยความเห็นชอบของคณะกรรมการ

หมวด ๗

การใช้ประโยชน์ความหลากหลายทางชีวภาพ

มาตรา ๗๑ ผู้ใดเก็บ จัดหา หรือรวบรวมพันธุ์ไม้ พันธุ์สัตว์ป่า หรือส่วนหนึ่งส่วนใดของพันธุ์ไม้หรือพันธุ์สัตว์ปาดังกล่าว รวมถึงความหลากหลายทางชีวภาพในเขตรักษาพันธุ์สัตว์ป่า หรือเขตห้ามล่าสัตว์ป่า เพื่อการศึกษาหรือวิจัย จะต้องได้รับอนุญาตจากพนักงานเจ้าหน้าที่ตามระเบียบที่อธิบดีกรมอุทยานแห่งชาติ สัตว์ป่า และพันธุ์พืชกำหนดโดยความเห็นชอบของคณะกรรมการ

การแบ่งปันผลประโยชน์จากผลการศึกษาวิจัยความหลากหลายทางชีวภาพในเขตรักษาพันธุ์สัตว์ป่า หรือเขตห้ามล่าสัตว์ป่าให้เป็นไปตามกฎหมายว่าด้วยการนั้น

หมวด ๘

การควบคุมและพนักงานเจ้าหน้าที่

มาตรา ๗๒ ความในมาตรา ๑๒ มาตรา ๑๔ วรรคหนึ่งและวรรคสอง มาตรา ๑๕ มาตรา ๑๗ มาตรา ๑๘ มาตรา ๑๙ มาตรา ๒๒ มาตรา ๒๓ มาตรา ๒๕ มาตรา ๒๗ มาตรา ๒๘ และมาตรา ๓๒ มิให้นำมาใช้บังคับแก่การดำเนินการของพนักงานเจ้าหน้าที่ เพื่อประโยชน์ในการสำรวจ การศึกษา การวิจัย หรือการทดลองทางวิชาการ การคุ้มครองสัตว์ป่า การบำบัดเยียวยาสัตว์ป่า การป้องกันหรือแก้ไขอันตรายแก่ประชาชนหรือสัตว์ หรือเพื่อส่งเสริมการเพาะพันธุ์สัตว์ป่า หรือเพื่อส่งเสริมกิจการสวนสัตว์ ทั้งนี้ ต้องปฏิบัติตามระเบียบที่อธิบดีกำหนดโดยความเห็นชอบของคณะกรรมการ

มาตรา ๗๓ เพื่อประโยชน์ในการสำรวจ การศึกษา การวิจัย หรือการทดลองทางวิชาการ การคุ้มครองสัตว์ป่า การบำบัดเยียวยาสัตว์ป่า การป้องกันหรือแก้ไขอันตรายแก่ประชาชนหรือสัตว์ หรือเพื่อส่งเสริมการเพาะพันธุ์สัตว์ป่า หรือเพื่อส่งเสริมกิจการสวนสัตว์ มิให้นำความในมาตรา ๑๒ มาตรา ๑๔ วรรคหนึ่งและวรรคสอง มาตรา ๑๕ มาตรา ๑๗ มาตรา ๑๘ มาตรา ๑๙ มาตรา ๒๘ และมาตรา ๓๒ มาใช้บังคับแก่



(๑) การดำเนินการของหน่วยงานของรัฐตามภารกิจของหน่วยงานของรัฐ ซึ่งได้รับอนุญาตเป็นหนังสือจากอธิบดี ทั้งนี้ หลักเกณฑ์ วิธีการ และเงื่อนไขการขออนุญาตและการอนุญาต ให้เป็นตามระเบียบที่อธิบดีกำหนดโดยความเห็นชอบของคณะกรรมการ

(๒) การดำเนินการของเจ้าหน้าที่ตามภารกิจของกรมทรัพยากรทางทะเลและชายฝั่ง โดยต้องปฏิบัติตามระเบียบที่อธิบดีกรมทรัพยากรทางทะเลและชายฝั่งกำหนดโดยความเห็นชอบของคณะกรรมการ

มาตรา ๗๔ ในกรณีที่มีการดำเนินการของพนักงานเจ้าหน้าที่ตามมาตรา ๗๒ เป็นไปเพื่อประโยชน์แก่การส่งเสริมกิจการเพาะพันธุ์สัตว์ป่าตามมาตรา ๒๘ หรือกิจการสวนสัตว์ตามมาตรา ๓๓ ให้พนักงานเจ้าหน้าที่เรียกเก็บค่าใช้จ่าย ค่าบริการ หรือค่าตอบแทน และราคาสัตว์ป่า ตามอัตราที่กำหนดในระเบียบซึ่งอธิบดีกำหนดโดยความเห็นชอบของคณะกรรมการ

มาตรา ๗๕ ในกรณีที่บุคคลใดประสงค์จะให้พนักงานเจ้าหน้าที่ปฏิบัติการตามพระราชบัญญัตินี้ นอกเวลาราชการหรือนอกสถานที่ทำการโดยปกติไม่ว่าในหรือนอกประเทศ ให้ยื่นคำขอต่อพนักงานเจ้าหน้าที่และจะต้องจ่ายค่าเบี้ยเลี้ยงให้แก่พนักงานเจ้าหน้าที่ผู้ปฏิบัติงานเท่าอัตราของทางราชการ รวมทั้งต้องจ่ายค่าพาหนะเดินทางและค่าใช้จ่ายอื่นให้แก่พนักงานเจ้าหน้าที่เท่าที่จำเป็นและใช้จ่ายจริงในการปฏิบัติงานด้วย

การยื่นคำขอ การกำหนดค่าเบี้ยเลี้ยง ค่าพาหนะเดินทาง และค่าใช้จ่ายอื่นตามวรรคหนึ่ง ให้เป็นไปตามหลักเกณฑ์ วิธีการ และเงื่อนไขที่กำหนดในกฎกระทรวง

มาตรา ๗๖ เมื่อปรากฏว่าผู้รับใบอนุญาตหรือใบรับรองผู้ใดฝ่าฝืนหรือไม่ปฏิบัติตามพระราชบัญญัตินี้ หรือกฎกระทรวงหรือระเบียบที่ออกตามพระราชบัญญัตินี้ หรือเงื่อนไขที่กำหนดไว้ในใบอนุญาตหรือใบรับรอง หรือไม่ปฏิบัติตามคำสั่งของพนักงานเจ้าหน้าที่ซึ่งสั่งตามพระราชบัญญัตินี้ ให้พนักงานเจ้าหน้าที่มีอำนาจออกคำสั่งเป็นหนังสือให้ผู้รับใบอนุญาตหรือใบรับรอง แก่ไขหรือปฏิบัติให้ถูกต้องภายในระยะเวลาที่กำหนด

มาตรา ๗๗ ให้อธิบดีมีอำนาจสั่งพักใช้ใบอนุญาตหรือใบรับรอง เมื่อปรากฏว่าผู้รับใบอนุญาตหรือใบรับรองไม่ปฏิบัติตามที่พนักงานเจ้าหน้าที่มีคำสั่งตามมาตรา ๗๖

คำสั่งพักใช้ใบอนุญาตหรือใบรับรองตามวรรคหนึ่ง ให้มีกำหนดเวลาครั้งละไม่เกินเก้าสิบวันนับแต่วันที่ได้รับแจ้งให้ผู้รับใบอนุญาตหรือใบรับรองทราบ โดยอธิบดีจะเพิกถอนคำสั่งพักใช้ใบอนุญาตหรือใบรับรองก่อนครบกำหนดก็ได้ เมื่อเหตุในการออกคำสั่งพักใช้ใบอนุญาตหรือใบรับรองสิ้นสุดลง

มาตรา ๗๘ ให้อธิบดีมีอำนาจเพิกถอนใบอนุญาตหรือใบรับรองได้ เมื่อปรากฏว่าผู้รับใบอนุญาตหรือใบรับรองฝ่าฝืนคำสั่งพักใช้ใบอนุญาตหรือใบรับรอง หรือไม่แก้ไขหรือปฏิบัติให้ถูกต้องภายในระยะเวลาที่อธิบดีกำหนด หรือผู้รับใบอนุญาตเคยถูกสั่งพักใช้ใบอนุญาตหรือใบรับรองและได้กระทำการอันเป็นเหตุให้ต้องถูกพักใช้ใบอนุญาตหรือใบรับรองตามมาตรา ๗๖ อีกภายในหนึ่งปี

มาตรา ๗๙ ในกรณีที่อธิบดีมีคำสั่งเพิกถอนใบอนุญาตหรือใบรับรอง ถ้าผู้ถูกเพิกถอนใบอนุญาตหรือใบรับรองมีสัตว์ป่าสงวน สัตว์ป่าคุ้มครอง สัตว์ป่าควบคุม หรือซากสัตว์ป่าดังกล่าวไว้ในครอบครองตามใบอนุญาตหรือใบรับรองที่ถูกเพิกถอนนั้น ให้ดำเนินการอย่างหนึ่งอย่างใดดังต่อไปนี้ให้เสร็จสิ้นภายในหนึ่งปีนับแต่วันที่ถูกเพิกถอนใบอนุญาตหรือใบรับรอง

(๑) จำหน่าย จ่าย หรือโอนสัตว์ป่าสงวน สัตว์ป่าคุ้มครอง สัตว์ป่าควบคุม หรือซากสัตว์ป่าดังกล่าว ให้แก่ผู้รับใบอนุญาตจัดตั้งและประกอบกิจการสวนสัตว์ตามมาตรา ๓๓ หรือสวนสัตว์ที่หน่วยงานของรัฐจัดตั้งตามหน้าที่

(๒) จำหน่าย จ่าย หรือโอนสัตว์ป่าคุ้มครองที่เพาะพันธุ์ได้ตามมาตรา ๘ หรือสัตว์ป่าควบคุม หรือซากสัตว์ป่าดังกล่าว ให้แก่ผู้ดำเนินการเพาะพันธุ์สัตว์ป่าตามมาตรา ๒๘

(๓) กรณีที่ประสงค์จะดำเนินการเพาะพันธุ์สัตว์ป่าคุ้มครองที่เพาะพันธุ์ได้ตามมาตรา ๘ หรือสัตว์ป่าควบคุม ให้ยื่นคำขอรับใบอนุญาตตามมาตรา ๒๘

(๔) กรณีที่ประสงค์จะครอบครองสัตว์ป่าคุ้มครองที่เพาะพันธุ์ได้ตามมาตรา ๘ หรือซากสัตว์ป่าดังกล่าว ให้ยื่นคำขอรับใบอนุญาตตามมาตรา ๑๘

(๕) กรณีที่ประสงค์จะครอบครองสัตว์ป่าควบคุมหรือซากสัตว์ป่าดังกล่าว ให้แจ้งการครอบครองตามมาตรา ๑๙

ในกรณีที่ผู้ถูกเพิกถอนใบอนุญาตหรือใบรับรองดำเนินการไม่แล้วเสร็จภายในกำหนดระยะเวลาตามวรรคหนึ่ง และประสงค์จะส่งมอบสัตว์ป่าหรือซากสัตว์ป่าที่เหลืออยู่แก่กรมอุทยานแห่งชาติ สัตว์ป่า และพันธุ์พืช หรือกรมประมง ให้นำความในมาตรา ๑๖ มาใช้บังคับโดยอนุโลม เมื่อกรมอุทยานแห่งชาติ สัตว์ป่า และพันธุ์พืช หรือกรมประมง ได้รับมอบสัตว์ป่าหรือซากสัตว์ป่าดังกล่าวแล้ว ให้ดำเนินการให้เป็นไปตามระเบียบที่อธิบดีกำหนดโดยความเห็นชอบของคณะกรรมการ

มาตรา ๘๐ ใบอนุญาตหรือใบรับรองที่ออกตามพระราชบัญญัตินี้ ให้ใช้ได้ตามระยะเวลาที่กำหนดไว้ในใบอนุญาตหรือใบรับรอง ถ้าผู้รับใบอนุญาตหรือใบรับรองประสงค์จะขอต่ออายุใบอนุญาตหรือใบรับรอง ให้ยื่นคำขอต่ออายุใบอนุญาตหรือใบรับรองภายในเก้าสิบวันก่อนใบอนุญาตหรือใบรับรองเดิมสิ้นอายุ เมื่อได้ยื่นคำขอแล้วให้ดำเนินการตามใบอนุญาตหรือใบรับรองเดิมต่อไปได้จนกว่าผู้ที่มีอำนาจอนุญาตจะมีคำสั่งไม่ต่ออายุใบอนุญาตหรือใบรับรอง



ในกรณีที่ผู้มีอำนาจอนุญาตมีคำสั่งไม่ต่ออายุใบอนุญาตหรือใบรับรอง ถ้าผู้รับใบอนุญาตหรือใบรับรองมีสัตว์ป่าสงวน สัตว์ป่าคุ้มครอง สัตว์ป่าควบคุม หรือซากสัตว์ป่าดังกล่าวไว้ในครอบครองตามใบอนุญาตหรือใบรับรองที่ไม่ได้รับการต่ออายุใบอนุญาตนั้น ให้ดำเนินการอย่างหนึ่งอย่างใดตามมาตรา ๗๙ วรรคหนึ่ง ให้เสร็จสิ้นภายในหนึ่งปีนับแต่วันที่มีอำนาจอนุญาตมีคำสั่งไม่ต่ออายุใบอนุญาตหรือใบรับรอง และให้ความหมายในมาตรา ๗๙ วรรคสอง มาใช้บังคับในกรณีที่ผู้รับใบอนุญาตหรือใบรับรองดำเนินการไม่แล้วเสร็จภายในระยะเวลาที่กำหนดโดยอนุโลม

มาตรา ๘๑ ในการปฏิบัติหน้าที่ตามพระราชบัญญัตินี้ ให้พนักงานเจ้าหน้าที่มีหน้าที่และอำนาจ ดังต่อไปนี้

(๑) มีหนังสือเรียกบุคคลมาให้ถ้อยคำ หรือให้ส่งเอกสารหรือหลักฐานที่เกี่ยวข้องมาเพื่อประกอบการพิจารณาดำเนินการตามพระราชบัญญัตินี้

(๒) เข้าไปในสถานประกอบการหรือสถานที่ใด ๆ ในเวลาระหว่างพระอาทิตย์ขึ้นถึงพระอาทิตย์ตก หรือในเวลาทำการของสถานประกอบการหรือสถานที่นั้นเพื่อตรวจสอบและควบคุมให้การเป็นไปตามพระราชบัญญัตินี้

(๓) ตรวจค้นสถานที่หรือยานพาหนะใด ๆ ในเวลาระหว่างพระอาทิตย์ขึ้นถึงพระอาทิตย์ตก หรือในเวลาทำการของสถานที่นั้น ในกรณีที่มีเหตุอันควรสงสัยว่ามีการกระทำความผิดตามพระราชบัญญัตินี้ และมีเหตุอันควรเชื่อได้ว่าหากเน้นซ้ำกว่าจะเอาหมายค้นมาได้จะมีการยึดย้าย ซุกซ่อน ส่ง หรือนำออกนอกราชอาณาจักร หรือทำลายทรัพย์สิน วัตถุ สิ่งของ หรือเอกสารที่เกี่ยวข้องกับการกระทำความผิด

(๔) ยึดหรืออายัดสัตว์ป่า ซากสัตว์ป่า ผลิตภัณฑ์จากซากสัตว์ป่า เอกสารหรือหลักฐานหรือวัตถุใด ๆ ที่เกี่ยวข้องกับการกระทำความผิดตามพระราชบัญญัตินี้ เพื่อประโยชน์ในการตรวจสอบหรือดำเนินคดี

เมื่อตรวจค้น หรือยึดหรืออายัดตาม (๓) หรือ (๔) แล้ว ถ้ายังดำเนินการไม่แล้วเสร็จจะกระทำต่อไปในเวลากลางคืนหรือนอกเวลาทำการของสถานที่นั้นก็ได้

มาตรา ๘๒ ในกรณีที่มีการกระทำฝ่าฝืนหรือไม่ปฏิบัติตามบทบัญญัติแห่งพระราชบัญญัตินี้ ให้พนักงานเจ้าหน้าที่มีหน้าที่และอำนาจ ดังต่อไปนี้

(๑) สั่งให้ผู้หนึ่งผู้ใดงดเว้นการกระทำใด ๆ หรือสั่งให้ออกไปจากเขตรักษาพันธุ์สัตว์ป่าหรือเขตห้ามล่าสัตว์ป่า

(๒) สั่งเป็นหนังสือให้ผู้กระทำความผิดตามพระราชบัญญัตินี้ รื้อถอน นำเคลื่อนที่ ย้ายออกไป แกะไข หรือทำประการอื่นใดแก่สิ่งปลูกสร้าง สิ่งที่เป็นอันตรายแก่สัตว์ป่า หรือสิ่งที่ทำให้เสื่อมสภาพ หรือสิ่งที่เป็นอันตรายในเขตรักษาพันธุ์สัตว์ป่าหรือเขตห้ามล่าสัตว์ป่า

(๓) ยึด ทำลาย รื้อถอน แกะไข หรือทำประการอื่น เมื่อผู้กระทำความผิดไม่ปฏิบัติตาม (๒) หรือไม่ปรากฏตัวผู้กระทำความผิด หรือรู้ตัวผู้กระทำความผิดแต่หาตัวไม่พบ

(๔) ดำเนินการอย่างหนึ่งอย่างใดตามที่เห็นสมควร ทั้งนี้ เพื่อป้องกันหรือบรรเทาความเสียหายแก่เขตรักษาพันธุ์สัตว์ป่าหรือเขตห้ามล่าสัตว์ป่าในกรณีที่มีเหตุฉุกเฉิน

มาตรา ๘๓ พนักงานเจ้าหน้าที่ตำแหน่งใดหรือระดับใดจะมีอำนาจตามที่ได้กำหนดไว้ในมาตรา ๘๑ และมาตรา ๘๒ ทั้งหมดหรือแต่บางส่วน หรือจะต้องได้รับอนุมัติจากบุคคลใดก่อนดำเนินการ รวมทั้งวิธีการปฏิบัติหน้าที่ และคุณสมบัติของพนักงานเจ้าหน้าที่แต่ละตำแหน่งหรือแต่ละระดับ ให้เป็นไปตามที่รัฐมนตรีประกาศกำหนด ทั้งนี้ ในการปฏิบัติหน้าที่ให้ทำเอกสารมอบหมายไว้ประจำตัวพนักงานเจ้าหน้าที่ผู้ได้รับมอบหมายนั้นเพื่อแสดงต่อบุคคลที่เกี่ยวข้อง

มาตรา ๘๔ ในการปฏิบัติหน้าที่ตามพระราชบัญญัตินี้ ให้พนักงานเจ้าหน้าที่แสดงบัตรประจำตัวพนักงานเจ้าหน้าที่ต่อบุคคลที่เกี่ยวข้อง

บัตรประจำตัวตามวรรคหนึ่ง ให้เป็นไปตามแบบที่รัฐมนตรีประกาศกำหนด

มาตรา ๘๕ เพื่อประโยชน์ในการจับกุมผู้กระทำความผิดตามพระราชบัญญัตินี้ ให้พนักงานเจ้าหน้าที่เป็นพนักงานฝ่ายปกครองหรือตำรวจตามประมวลกฎหมายวิธีพิจารณาความอาญา

มาตรา ๘๖ ในการจัดการแก่งสัตว์ป่าที่พนักงานเจ้าหน้าที่ยึดไว้ หรือสัตว์ป่าที่ตกเป็นของแผ่นดินตามพระราชบัญญัตินี้หรือตามคำพิพากษาของศาล หรือสัตว์ป่าที่มีผู้ทอดทิ้ง หรือสัตว์ป่าที่พิการ บาดเจ็บ ป่วย อ่อนแอ ให้พนักงานเจ้าหน้าที่มีหน้าที่ช่วยเหลือ ดูแล รักษา จำหน่ายปล่อยสู่ธรรมชาติ ส่งคืนถิ่นกำเนิด โอน ทำลาย เอาไว้ใช้ในราชการ หรือจัดการอย่างหนึ่งอย่างใดแก่สัตว์ป่านั้นก็ได้

ในการช่วยเหลือ ดูแล หรือรักษาสัตว์ป่าของพนักงานเจ้าหน้าที่ตามวรรคหนึ่ง อาจส่งสัตว์ป่านั้นให้ไปอยู่ในความดูแลรักษาของสวนสัตว์ สถานพยาบาลสัตว์ตามกฎหมายว่าด้วยสถานพยาบาลสัตว์ สถานสงเคราะห์สัตว์ตามกฎหมายว่าด้วยการป้องกันการทารุณกรรมและการจัดสวัสดิภาพสัตว์ หรือสถานที่ที่จัดไว้สำหรับใช้เลี้ยงดู ดูแล รักษาสัตว์ป่าซึ่งได้ขึ้นทะเบียนกับกรมอุทยานแห่งชาติ สัตว์ป่า และพันธุ์พืช หรือกรมประมง แล้วแต่กรณี ก็ได้



ถ้าความปรากฏภายหลังว่า สัตว์ป่าที่ได้ยึดไว้ตามวรรคหนึ่งมิใช่ทรัพย์สินที่เกี่ยวข้องกับการกระทำความผิด ให้กรมอุทยานแห่งชาติ สัตว์ป่า และพันธุ์พืช หรือกรมประมง แล้วแต่กรณี คืนทรัพย์สินนั้น ถ้าไม่อาจคืนได้ ให้ชดใช้ราคาทรัพย์สินนั้นตามราคาสัตว์ป่าตามระเบียบที่อธิบดีกำหนด โดยความเห็นชอบของคณะกรรมการตามมาตรา ๗๔

ในการดำเนินการตามวรรคหนึ่งและวรรคสอง และหลักเกณฑ์ วิธีการ และเงื่อนไข การขึ้นทะเบียน และการเพิกถอนการขึ้นทะเบียนสถานที่ที่จัดไว้สำหรับใช้เลี้ยงดู ดูแล รักษาสัตว์ป่า ให้เป็นไปตามระเบียบที่อธิบดีกำหนดโดยความเห็นชอบของคณะกรรมการ

หมวด ๙

บทกำหนดโทษ

มาตรา ๘๗ ผู้ใดกระทำการหรือดเว้นกระทำการไม่ว่าจงใจหรือประมาทเลินเล่อโดยมิชอบ ด้วยกฎหมาย และก่อให้เกิดความเสียหายแก่ทรัพยากรธรรมชาติในเขตรักษาพันธุ์สัตว์ป่าหรือเขตห้ามล่า สัตว์ป่า ผู้นั้นต้องชดใช้ค่าเสียหายตามมูลค่าของทรัพยากรธรรมชาติที่ถูกทำลาย สูญหาย หรือเสียหายไปนั้น

ค่าเสียหายตามวรรคหนึ่ง ให้หมายความรวมถึงค่าใช้จ่ายในการฟื้นฟูทรัพยากรธรรมชาติ ระบบนิเวศ และความหลากหลายทางชีวภาพนั้นด้วย

หลักเกณฑ์ในการคำนวณมูลค่าของทรัพยากรธรรมชาติตามวรรคหนึ่ง ให้เป็นไปตามระเบียบ ที่อธิบดีกำหนดโดยความเห็นชอบของคณะกรรมการ

เพื่อประโยชน์แห่งมาตรานี้ ให้กรมอุทยานแห่งชาติ สัตว์ป่า และพันธุ์พืชเป็นผู้เสียหายใน การฟ้องคดี

มาตรา ๘๘ ให้นำความในมาตรา ๘๗ มาใช้บังคับแก่ผู้กระทำการล่าสัตว์ป่าสงวนหรือ สัตว์ป่าคุ้มครองที่อยู่นอกเขตรักษาพันธุ์สัตว์ป่าหรือนอกเขตห้ามล่าสัตว์ป่าโดยอนุโลม เว้นแต่เป็นกรณี การกระทำตามมาตรา ๑๓

เพื่อประโยชน์แห่งมาตรานี้ ให้กรมอุทยานแห่งชาติ สัตว์ป่า และพันธุ์พืช หรือกรมประมง แล้วแต่กรณี เป็นผู้เสียหายในการฟ้องคดี

มาตรา ๘๙ ผู้ใดฝ่าฝืนมาตรา ๑๒ หรือมาตรา ๒๙ ถ้ากระทำต่อสัตว์ป่าคุ้มครอง ซากสัตว์ป่าคุ้มครอง หรือผลิตภัณฑ์จากซากสัตว์ป่าคุ้มครอง ต้องระวางโทษจำคุกไม่เกินสิบปี หรือ ปรับไม่เกินหนึ่งล้านบาท หรือทั้งจำทั้งปรับ

ผู้ใดฝ่าฝืนมาตรา ๑๒ มาตรา ๒๒ วรรคหนึ่ง หรือมาตรา ๒๙ ถ้ากระทำต่อสัตว์ป่าสงวน ซากสัตว์ป่าสงวน หรือผลิตภัณฑ์จากซากสัตว์ป่าสงวน ต้องระวางโทษจำคุกตั้งแต่สามปีถึงสิบห้าปี หรือ ปรับตั้งแต่สามแสนบาทถึงหนึ่งล้านห้าแสนบาท หรือทั้งจำทั้งปรับ

มาตรา ๙๐ ผู้ใดฝ่าฝืนหรือไม่ปฏิบัติตามมาตรา ๑๔ มาตรา ๑๘ วรรคหนึ่ง มาตรา ๑๙ วรรคหนึ่ง หรือฝ่าฝืนมาตรการควบคุมหรือคำสั่งของพนักงานเจ้าหน้าที่ตามมาตรา ๗๐ วรรคสาม ต้องระวางโทษจำคุกไม่เกินหนึ่งปี หรือปรับไม่เกินหนึ่งแสนบาท หรือทั้งจำทั้งปรับ

มาตรา ๙๑ ผู้ใดฝ่าฝืนมาตรา ๑๕ วรรคหนึ่ง หรือไม่ปฏิบัติตามกฎกระทรวงที่ออก ตามมาตรา ๑๘ วรรคสอง มาตรา ๒๒ วรรคสาม มาตรา ๒๓ วรรคสี่ มาตรา ๒๘ วรรคสอง มาตรา ๓๐ วรรคสอง หรือมาตรา ๓๓ วรรคสี่ หรือไม่ปฏิบัติตามระเบียบที่ออกตามมาตรา ๑๙ วรรคสอง หรือมาตรา ๒๕ วรรคสอง หรือไม่ปฏิบัติตามมาตรา ๒๗ ต้องระวางโทษจำคุกไม่เกินหกเดือน หรือปรับไม่เกินห้าหมื่นบาท หรือทั้งจำทั้งปรับ

มาตรา ๙๒ ผู้ใดฝ่าฝืนมาตรา ๑๗ มาตรา ๕๔ วรรคหนึ่ง หรือมาตรา ๕๕ (๓) ต้องระวางโทษจำคุกไม่เกินห้าปี หรือปรับไม่เกินห้าแสนบาท หรือทั้งจำทั้งปรับ

มาตรา ๙๓ ผู้ใดไม่ปฏิบัติตามมาตรา ๒๓ วรรคหนึ่ง หรือมาตรา ๓๒ วรรคสอง หรือ ฝ่าฝืนมาตรา ๓๒ วรรคสาม ต้องระวางโทษจำคุกไม่เกินสิบปี หรือปรับไม่เกินหนึ่งล้านบาท หรือทั้งจำ ทั้งปรับ

มาตรา ๙๔ ผู้ใดไม่ปฏิบัติตามมาตรา ๒๕ วรรคหนึ่ง หรือมาตรา ๓๐ วรรคหนึ่ง ต้องระวางโทษจำคุกไม่เกินสี่ปี หรือปรับไม่เกินสี่แสนบาท หรือทั้งจำทั้งปรับ

มาตรา ๙๕ ผู้ใดไม่ปฏิบัติตามมาตรา ๒๘ วรรคหนึ่ง หรือมาตรา ๓๓ วรรคหนึ่ง หรือ ฝ่าฝืนมาตรา ๕๕ (๑) ต้องระวางโทษจำคุกไม่เกินสามปี หรือปรับไม่เกินสามแสนบาท หรือทั้งจำ ทั้งปรับ

มาตรา ๙๖ ผู้ใดฝ่าฝืนมาตรา ๕๓ วรรคหนึ่ง ต้องระวางโทษจำคุกไม่เกินสามเดือน หรือ ปรับไม่เกินสามหมื่นบาท หรือทั้งจำทั้งปรับ

มาตรา ๙๗ ผู้ใดไม่ปฏิบัติตามระเบียบหรือคำสั่งของพนักงานเจ้าหน้าที่ตามมาตรา ๕๓ วรรคสอง ต้องระวางโทษปรับไม่เกินหนึ่งแสนบาท

มาตรา ๙๘ ผู้ใดไม่อำนวยความสะดวกแก่พนักงานเจ้าหน้าที่ตามมาตรา ๘๑ ต้องระวางโทษ ปรับไม่เกินสองหมื่นบาท



มาตรา ๙๙ ผู้ใดยึดถือหรือครอบครองที่ดิน ก่อสร้าง แผ้วถาง เฝ้าป่า หรือกระทำด้วยประการใด ๆ ให้เสื่อมสภาพหรือเปลี่ยนแปลงสภาพธรรมชาติไปจากเดิมในเขตรักษาพันธุ์สัตว์ป่า อันเป็นการฝ่าฝืนมาตรา ๕๕ (๒) ต้องระวางโทษจำคุกตั้งแต่สี่ปีถึงยี่สิบปี หรือปรับตั้งแต่สี่แสนบาทถึงสองล้านบาท หรือทั้งจำทั้งปรับ

ในกรณีความผิดตามวรรคหนึ่ง ถ้าได้กระทำในพื้นที่ลุ่มน้ำชั้นที่ ๑ หรือพื้นที่ลุ่มน้ำชั้นที่ ๒ ตามที่คณะรัฐมนตรีกำหนด หรือพื้นที่เปราะบางของระบบนิเวศหรือความหลากหลายทางชีวภาพ ผู้กระทำความผิดต้องระวางโทษหนักกว่าโทษที่กฎหมายบัญญัติไว้ในวรรคหนึ่งถึงหนึ่ง

มาตรา ๑๐๐ ผู้ใดเก็บหา นำออกไป กระทำด้วยประการใด ๆ ให้เป็นอันตราย หรือทำให้เสื่อมสภาพซึ่งไม้ ดิน หิน กรวด หทราย แร่ ปิโตรเลียม หรือทรัพยากรธรรมชาติอื่น หรือกระทำการอื่นใดอันส่งผลกระทบต่อทรัพยากรธรรมชาติ สิ่งแวดล้อม ระบบนิเวศ หรือความหลากหลายทางชีวภาพ ในเขตรักษาพันธุ์สัตว์ป่า อันเป็นการฝ่าฝืนมาตรา ๕๕ (๕) ต้องระวางโทษจำคุกไม่เกินห้าปี หรือปรับไม่เกินห้าแสนบาท หรือทั้งจำทั้งปรับ

ในกรณีความผิดตามวรรคหนึ่ง ถ้าเป็นการกระทำแก่ทรัพยากรธรรมชาติที่สามารถเกิดใหม่ทดแทนได้ตามฤดูกาลและมีมูลค่าร่วมกันไม่เกินสองพันบาท ผู้กระทำความผิดต้องระวางโทษปรับไม่เกินห้าพันบาท

ในกรณีความผิดตามวรรคหนึ่ง ถ้าเป็นการกระทำที่ได้ก่อให้เกิดความเสียหายแก่ไม้ที่เป็นต้นหรือเป็นท่อนอย่างใดอย่างหนึ่งหรือทั้งสองอย่างรวมกันเกินยี่สิบต้นหรือท่อน หรือรวมปริมาตรไม้เกินสี่ลูกบาศก์เมตร ผู้กระทำความผิดต้องระวางโทษจำคุกตั้งแต่สี่ปีถึงยี่สิบปี และปรับตั้งแต่สี่แสนบาทถึงสองล้านบาท

มาตรา ๑๐๑ ผู้ใดฝ่าฝืนมาตรา ๕๕ (๔) ต้องระวางโทษจำคุกไม่เกินสองปี หรือปรับไม่เกินสองแสนบาท หรือทั้งจำทั้งปรับ

มาตรา ๑๐๒ ผู้ใดฝ่าฝืนมาตรา ๕๕ (๖) ต้องระวางโทษปรับไม่เกินสองหมื่นบาท

ในกรณีความผิดตามวรรคหนึ่ง ถ้าเป็นการนำหรือปล่อยสัตว์ที่เป็นอันตรายหรือก่อให้เกิดผลกระทบต่อระบบนิเวศอย่างรุนแรงในเขตรักษาพันธุ์สัตว์ป่านั้น ผู้กระทำความผิดต้องระวางโทษจำคุกไม่เกินหนึ่งปี หรือปรับไม่เกินหนึ่งแสนบาท หรือทั้งจำทั้งปรับ

มาตรา ๑๐๓ ผู้ใดฝ่าฝืนมาตรา ๖๗ (๑) หรือ (๒) ต้องระวางโทษจำคุกไม่เกินเจ็ดปี หรือปรับไม่เกินเจ็ดแสนบาท หรือทั้งจำทั้งปรับ

ในกรณีที่การฝ่าฝืนมาตรา ๖๗ (๒) เป็นการกระทำแก่ทรัพยากรธรรมชาติที่สามารถเกิดใหม่ทดแทนได้ตามฤดูกาลและมีมูลค่าร่วมกันไม่เกินสองพันบาท ผู้กระทำความผิดต้องระวางโทษปรับไม่เกินห้าพันบาท

มาตรา ๑๐๔ ผู้ใดไม่ปฏิบัติตามคำสั่งของพนักงานเจ้าหน้าที่ตามมาตรา ๘๒ (๑) ต้องระวางโทษจำคุกไม่เกินหกเดือน หรือปรับไม่เกินห้าหมื่นบาท หรือทั้งจำทั้งปรับ

นอกจากต้องระวางโทษตามวรรคหนึ่งแล้ว ผู้นั้นต้องระวางโทษปรับอีกวันละไม่เกินหนึ่งหมื่นบาท จนกว่าจะได้ปฏิบัติให้ถูกต้อง

มาตรา ๑๐๕ ผู้ใดไม่ปฏิบัติตามคำสั่งของพนักงานเจ้าหน้าที่ตามมาตรา ๘๒ (๒) ต้องระวางโทษจำคุกตั้งแต่หนึ่งปีถึงสามปี หรือปรับไม่เกินสามแสนบาท หรือทั้งจำทั้งปรับ

นอกจากต้องระวางโทษตามวรรคหนึ่งแล้ว ผู้นั้นยังต้องระวางโทษปรับอีกวันละไม่เกินหนึ่งหมื่นบาท จนกว่าจะได้ปฏิบัติให้ถูกต้อง

มาตรา ๑๐๖ บรรดาความผิดที่มีโทษปรับสถานเดียวหรือโทษจำคุกไม่เกินหนึ่งปี ให้อธิบดี หรือผู้ซึ่งอธิบดีมอบหมายมีอำนาจเปรียบเทียบได้ตามระเบียบที่รัฐมนตรีกำหนด

เมื่อผู้ต้องหาได้ชำระเงินค่าปรับตามจำนวนที่เปรียบเทียบภายในสามสิบวันนับแต่วันที่มีการเปรียบเทียบแล้ว ให้ถือว่าคดีเลิกกันตามบทบัญญัติแห่งประมวลกฎหมายวิธีพิจารณาความอาญา

เงินค่าปรับที่ได้รับตามมาตรา này ไม่ต้องนำส่งคลังเป็นรายได้แผ่นดิน และให้กรมอุทยานแห่งชาติ สัตว์ป่า และพันธุ์พืชเก็บรักษาไว้เป็นเงินตามมาตรา ๕๙

มาตรา ๑๐๗ ในการดำเนินคดีอาญาแก่ผู้ฝ่าฝืนพระราชบัญญัตินี้ เมื่อพนักงานอัยการยื่นฟ้องคดีอาญา ให้เรียกค่าเสียหายตามมาตรา ๘๗ หรือมาตรา ๘๘ ไปในคราวเดียวกัน

มาตรา ๑๐๘ ในกรณีที่มีผู้นำจับผู้กระทำความผิดตามพระราชบัญญัตินี้ ให้พนักงานอัยการร้องขอต่อศาล และให้ศาลมีอำนาจสั่งจ่ายเงินสินบนนำจับแก่ผู้นำจับเป็นจำนวนไม่เกินกึ่งหนึ่งของจำนวนเงินค่าปรับตามคำพิพากษาโดยจ่ายจากเงินค่าปรับที่ชำระต่อศาล ถ้าผู้กระทำความผิดไม่ชำระเงินค่าปรับหรือชำระไม่ถึงจำนวนที่จะต้องจ่ายค่าสินบนนำจับได้ครบถ้วน ให้จ่ายเงินสินบนนำจับที่ยังจะต้องจ่ายจากเงินค่าขายของกลางที่ศาลสั่งให้ริบ ถ้ายังขาดอยู่อีกก็ให้เป็นพับไป

ในกรณีที่ผู้นำจับหลายคน ให้แบ่งเงินสินบนนำจับให้คนละเท่า ๆ กัน

การจ่ายเงินสินบนนำจับนั้น จะจ่ายได้เมื่อคดีถึงที่สุดแล้ว

มาตรา ๑๐๙ บรรดาไม้ ชากสัตว์ป่า หรือทรัพยากรธรรมชาติอื่นใดที่มีอยู่ในเขตรักษาพันธุ์สัตว์ป่าหรือเขตห้ามล่าสัตว์ป่าที่บุคคลได้มาจากการกระทำความผิด หรือชากสัตว์ป่าหรือผลิตภัณฑ์จากชากสัตว์ป่าที่ได้มาจากการกระทำความผิดตามพระราชบัญญัตินี้ อาวุธ เครื่องมือ เครื่องใช้ สิ่งปลูกสร้าง อุปกรณ์ สัตว์พาหนะ ยานพาหนะ หรือเครื่องจักรกลใด ๆ ที่ได้ใช้ในการกระทำความผิด หรือมีไว้เพื่อใช้กระทำความผิดตามมาตรา ๕๕ (๑) (๒) (๓) (๔) (๕) หรือ (๖) หรือมาตรา ๖๗ (๑)



หรือ (๒) ให้รีบเสียทั้งสิ้น โดยไม่ต้องคำนึงว่าเป็นของผู้กระทำความผิดและมีผู้ถูกลงโทษตามคำพิพากษาของศาลหรือไม่

ให้พนักงานอัยการร้องขอให้ศาลสั่งริบทรัพย์สินตามวรรคหนึ่ง และเมื่อพนักงานอัยการได้รับร้องขอต่อศาลแล้วให้พนักงานเจ้าหน้าที่ปิดประกาศ ณ ที่ว่าการอำเภอ ที่ทำการกำนัน ที่ทำการผู้ใหญ่บ้าน และที่ทำการองค์กรปกครองส่วนท้องถิ่นที่เกิดเหตุ ทั้งนี้ ไม่ว่าในคดีดังกล่าวจะปรากฏตัวบุคคลซึ่งอาจเชื่อว่าเป็นเจ้าของหรือไม่ก็ตาม ในกรณีที่ปรากฏหลักฐานว่ามีบุคคลเป็นเจ้าของทรัพย์สินดังกล่าวให้ส่งประกาศดังกล่าวทางไปรษณีย์ลงทะเบียนตอบรับไปยังภูมิลำเนาของเจ้าของทรัพย์สินนั้น เพื่อให้บุคคลซึ่งอ้างว่าเป็นเจ้าของมายื่นคำขอเข้ามาในคดีก่อนมีคำพิพากษาของศาลชั้นต้น

ในกรณีที่ไม่มีผู้ได้อ้างตัวเป็นเจ้าของก่อนมีคำพิพากษาของศาลชั้นต้น หรือมีเจ้าของแต่เจ้าของไม่สามารถพิสูจน์ให้ศาลเชื่อได้ว่าตนไม่มีโอกาสทราบหรือไม่มีเหตุอันควรสงสัยว่าจะมีการนำทรัพย์สินดังกล่าวไปใช้ในการกระทำความผิด อีกทั้งตนได้ใช้ความระมัดระวังตามสมควรแล้วที่จะป้องกันมิให้มีการกระทำความผิดเช่นนั้นเกิดขึ้น หรือไม่สามารถพิสูจน์ให้ศาลเชื่อได้ว่าตนไม่มีโอกาสทราบหรือไม่มีเหตุอันควรสงสัยว่าจะมีการนำทรัพย์สินดังกล่าวไปใช้ในการกระทำความผิดตามพระราชบัญญัตินี้ ให้ศาลสั่งริบทรัพย์สินดังกล่าวได้เมื่อพ้นกำหนดสามสิบวันนับแต่วันแรกของวันที่ปิดประกาศ ในกรณีที่ปรากฏหลักฐานว่ามีบุคคลเป็นเจ้าของทรัพย์สินให้นับแต่วันที่เจ้าของทรัพย์สินได้รับหรือถือว่าได้รับไปรษณีย์ลงทะเบียนตอบรับดังกล่าวตามวรรคสอง และในกรณีนี้มีให้นำมาตรา ๓๖ แห่งประมวลกฎหมายอาญามาใช้บังคับ

มาตรา ๑๑๐ ในกรณีผู้กระทำความผิดตามพระราชบัญญัตินี้เป็นนิติบุคคล ถ้าการกระทำความผิดนั้นเกิดจากการสั่งการหรือการกระทำของกรรมการ หรือผู้จัดการ หรือบุคคลใดซึ่งรับผิดชอบในการดำเนินงานของนิติบุคคลนั้น หรือในกรณีที่บุคคลดังกล่าวมีหน้าที่ต้องสั่งการหรือกระทำการและละเว้นไม่สั่งการหรือไม่กระทำการจนเป็นเหตุให้นิติบุคคลนั้นกระทำความผิด ผู้นั้นต้องรับโทษตามที่บัญญัติไว้สำหรับความผิดนั้น ๆ ด้วย

#### บทเฉพาะกาล

มาตรา ๑๑๑ ในวาระเริ่มแรก ให้คณะกรรมการสงวนและคุ้มครองสัตว์ป่าประกอบด้วยกรรมการโดยตำแหน่งตามมาตรา ๓๙ ปฏิบัติหน้าที่ตามพระราชบัญญัตินี้ไปพลางก่อนจนกว่าจะได้มีการแต่งตั้งผู้ทรงคุณวุฒิในคณะกรรมการสงวนและคุ้มครองสัตว์ป่าซึ่งต้องไม่เกินหนึ่งร้อยยี่สิบวันนับแต่วันที่พระราชบัญญัตินี้ใช้บังคับ

มาตรา ๑๑๒ ให้สัตว์ป่าคุ้มครองตามกฎหมายที่ออกตามพระราชบัญญัติสงวนและคุ้มครองสัตว์ป่า พ.ศ. ๒๕๓๕ เป็นสัตว์ป่าคุ้มครองตามพระราชบัญญัตินี้จนกว่าจะมีกฎหมายออกตามมาตรา ๗ ใช้บังคับ

ให้สัตว์ป่าคุ้มครองชนิดที่เพาะพันธุ์ได้ตามกฎหมายที่ออกตามพระราชบัญญัติสงวนและคุ้มครองสัตว์ป่า พ.ศ. ๒๕๓๕ เป็นสัตว์ป่าคุ้มครองที่เพาะพันธุ์ได้ตามพระราชบัญญัตินี้จนกว่าจะมีประกาศของรัฐมนตรีตามมาตรา ๘ ใช้บังคับ

ให้สัตว์ป่าชนิดที่รัฐมนตรีประกาศกำหนดห้ามนำเข้าหรือส่งออกตามมาตรา ๒๓ วรรคหนึ่งแห่งพระราชบัญญัติสงวนและคุ้มครองสัตว์ป่า พ.ศ. ๒๕๓๕ เป็นสัตว์ป่าควบคุมตามพระราชบัญญัตินี้จนกว่าจะมีประกาศของรัฐมนตรีตามมาตรา ๙ ใช้บังคับ

มาตรา ๑๑๓ ผู้ใดมีวาฬบรูด้า (*Balaenoptera edeni*) วาฬโอมูระ (*Balaenoptera omurai*) เต่ามะเฟือง (*Dermochelys coriacea*) และปลาฉลามวาฬ (*Rhincodon typus*) หรือซากสัตว์ป่าสงวนดังกล่าวไว้ในความครอบครองอยู่ก่อนวันที่พระราชบัญญัตินี้ใช้บังคับ ให้ผู้นั้นแจ้งรายการเกี่ยวกับชนิดและจำนวนของสัตว์ป่าสงวนหรือซากสัตว์ป่าสงวนดังกล่าวต่อพนักงานเจ้าหน้าที่ภายในเก้าสิบวันนับแต่วันที่พระราชบัญญัตินี้ใช้บังคับ และเมื่อพนักงานเจ้าหน้าที่ได้รับแจ้งไว้แล้ว ให้ปฏิบัติดังต่อไปนี้

(๑) สำหรับวาฬบรูด้า (*Balaenoptera edeni*) วาฬโอมูระ (*Balaenoptera omurai*) เต่ามะเฟือง (*Dermochelys coriacea*) และปลาฉลามวาฬ (*Rhincodon typus*) หากผู้ครอบครองประสงค์จะครอบครองสัตว์ป่าสงวนนั้นต่อไป ให้อธิบดีกรมประมงพิจารณาออกใบอนุญาตครอบครองสัตว์ป่าสงวนชั่วคราวแก่ผู้ครอบครองสัตว์ป่าสงวนนั้น ทั้งนี้ โดยคำนึงถึงสวัสดิภาพและความปลอดภัยของสัตว์นั้นเป็นสำคัญ และผู้รับใบอนุญาตครอบครองสัตว์ป่าสงวนชั่วคราวจะจำหน่าย จ่าย หรือโอนสัตว์ป่าสงวนต่อไปไม่ได้ เว้นแต่โดยการตกทอดทางมรดก แต่หากไม่ประสงค์จะครอบครองสัตว์ป่าสงวนต่อไป ให้ผู้ครอบครองจำหน่าย จ่าย หรือโอนสัตว์ป่าสงวนดังกล่าวให้แก่ผู้รับใบอนุญาตจัดตั้งและประกอบกิจการสวนสัตว์ตามมาตรา ๓๓ หรือสวนสัตว์ที่หน่วยงานของรัฐจัดตั้งตามหน้าที่ให้เสร็จสิ้นภายในหนึ่งร้อยแปดสิบวันนับแต่วันที่ได้แจ้งต่อพนักงานเจ้าหน้าที่ และเมื่อสิ้นระยะเวลาดังกล่าวแล้ว ยังมีสัตว์ป่าสงวนเหลืออยู่ในความครอบครองอีกเท่าใด ให้ถือว่าผู้ครอบครองสัตว์ป่าสงวนนั้นยินยอมให้ตกเป็นของแผ่นดิน และให้ผู้นั้นส่งมอบสัตว์ป่าสงวนให้แก่กรมประมงเพื่อนำไปดำเนินการตามระเบียบที่อธิบดีกรมประมงกำหนดโดยความเห็นชอบของคณะกรรมการ



(๒) สำหรับซากของวาฬบรูด้า (*Balaenoptera edeni*) วาฬโอมูระ (*Balaenoptera omurai*) เต่ามะเฟือง (*Dermochelys coriacea*) และปลาลามาวาฬ (*Rhincodon typus*) ให้อธิบดีกรมประมง พิจารณาออกใบรับรองการครอบครองซากสัตว์ป่าสงวนให้แก่ผู้ครอบครองเพื่อครอบครองซากสัตว์ป่าสงวน ดังกล่าวต่อไปได้ แต่จะจำหน่าย จ่าย หรือโอนให้แก่ผู้อื่นมิได้ เว้นแต่ได้รับอนุญาตเป็นหนังสือจาก อธิบดีกรมประมงหรือโดยการตกทอดทางมรดก

หลักเกณฑ์ วิธีการ และเงื่อนไขการแจ้งและการรับแจ้ง การออกใบอนุญาตครอบครอง สัตว์ป่าสงวนชั่วคราว การออกใบรับรองการครอบครองซากสัตว์ป่าสงวน อายุใบอนุญาตหรือใบรับรอง การครอบครองสัตว์ป่าสงวนหรือซากสัตว์ป่าสงวน การต่ออายุใบอนุญาตหรือใบรับรอง การโอนใบอนุญาต หรือใบรับรอง การออกใบแทนใบอนุญาตหรือใบรับรอง ให้เป็นไปตามระเบียบที่อธิบดีกรมประมงกำหนด โดยความเห็นชอบของคณะกรรมการ

มาตรา ๑๑๔ ให้บรรดาเขตรักษาพันธุ์สัตว์ป่าหรือเขตห้ามล่าสัตว์ป่าตามพระราชบัญญัติสงวน และคุ้มครองสัตว์ป่า พ.ศ. ๒๕๓๕ ที่มีอยู่ก่อนวันที่พระราชบัญญัตินี้ใช้บังคับ เป็นเขตรักษาพันธุ์สัตว์ป่า หรือเขตห้ามล่าสัตว์ป่าตามพระราชบัญญัตินี้

มาตรา ๑๑๕ บรรดาการดำเนินการใดเกี่ยวกับการเตรียมการเพื่อกำหนดเป็นเขตรักษาพันธุ์สัตว์ป่าหรือเขตห้ามล่าสัตว์ป่าซึ่งได้กระทำไปแล้วในขั้นตอนใดก่อนวันที่พระราชบัญญัตินี้ใช้บังคับ ให้เป็นอันใช้ได้เท่าที่ไม่ขัดหรือแย้งกับพระราชบัญญัตินี้ แต่การดำเนินการในขั้นตอนต่อไปให้ปฏิบัติ ตามพระราชบัญญัตินี้

มาตรา ๑๑๖ บรรดากฎกระทรวง ระเบียบ ประกาศ หรือคำสั่งที่ออกตามพระราชบัญญัติสงวนและคุ้มครองสัตว์ป่า พ.ศ. ๒๕๓๕ ที่ใช้บังคับอยู่ก่อนวันที่พระราชบัญญัตินี้ใช้บังคับ ให้ยังคงใช้บังคับได้ต่อไปเท่าที่ไม่ขัดหรือแย้งกับพระราชบัญญัตินี้ ทั้งนี้ จนกว่าจะมีกฎกระทรวง ระเบียบ ประกาศ หรือคำสั่งที่ออกตามพระราชบัญญัตินี้ใช้บังคับ

การดำเนินการออกกฎกระทรวง ระเบียบ ประกาศ หรือคำสั่งตามวรรคหนึ่ง ให้ดำเนินการให้แล้วเสร็จภายในสองปีนับแต่วันที่พระราชบัญญัตินี้ใช้บังคับ หากไม่สามารถดำเนินการได้ให้รัฐมนตรี รายงานเหตุผลที่ไม่อาจดำเนินการได้ต่อคณะรัฐมนตรีเพื่อทราบ

มาตรา ๑๑๗ การอนุญาต ใบอนุญาต หนังสืออนุญาต หลักฐานการแจ้งการครอบครอง และใบรับรองที่ออกให้แก่บุคคลใด ๆ ตามพระราชบัญญัติสงวนและคุ้มครองสัตว์ป่า พ.ศ. ๒๕๓๕ ก่อนวันที่พระราชบัญญัตินี้ใช้บังคับ ให้ยังคงใช้ได้ต่อไปจนกว่าจะสิ้นอายุหรือถูกเพิกถอน

มาตรา ๑๑๘ บรรดาคำขอใด ๆ ที่ได้ยื่นไว้ก่อนวันที่พระราชบัญญัตินี้ใช้บังคับ ให้ถือว่าเป็นคำขอตามพระราชบัญญัตินี้ และให้อธิบดีเรียกเอกสารหรือหลักฐานประกอบคำขอที่กำหนดไว้ตามพระราชบัญญัตินี้ให้ครบถ้วน เว้นแต่คำขอใดไม่อาจอนุญาตได้ตามพระราชบัญญัตินี้ ให้คำขอนั้น สิ้นสุดลง

มาตรา ๑๑๙ บรรดาอาญาบัตร ประทานบัตร และใบอนุญาตตามกฎหมายว่าด้วยแร่ สัมปทาน ใบอนุญาต หนังสืออนุญาตเข้าทำประโยชน์หรืออยู่อาศัยตามกฎหมายว่าด้วยป่าไม้หรือกฎหมายว่าด้วยป่าสงวนแห่งชาติ ซึ่งได้ออกให้แก่บุคคลใดในเขตรักษาพันธุ์สัตว์ป่าหรือเขตห้ามล่าสัตว์ป่าแล้วแต่กรณี ไว้แล้วก่อนวันที่พระราชบัญญัตินี้ใช้บังคับ ให้คงใช้ต่อไปเพียงเท่าที่กำหนดอายุของอาญาบัตร ประทานบัตร และใบอนุญาตตามกฎหมายว่าด้วยแร่ สัมปทาน ใบอนุญาต หนังสืออนุญาตเข้าทำประโยชน์หรืออยู่อาศัยตามกฎหมายว่าด้วยป่าไม้หรือกฎหมายว่าด้วยป่าสงวนแห่งชาตินั้น

มาตรา ๑๒๐ ให้โอนเงินที่กรมอุทยานแห่งชาติ สัตว์ป่า และพันธุ์พืชเก็บไว้เป็นรายได้เพื่อบำรุงเขตรักษาพันธุ์สัตว์ป่าหรือเขตห้ามล่าสัตว์ป่าตามมาตรา ๔๖ แห่งพระราชบัญญัติสงวนและคุ้มครองสัตว์ป่า พ.ศ. ๒๕๓๕ มาเป็นเงินตามมาตรา ๕๙ แห่งพระราชบัญญัตินี้

มาตรา ๑๒๑ ให้กรมอุทยานแห่งชาติ สัตว์ป่า และพันธุ์พืชสำรวจการถือครองที่ดินของประชาชนที่อยู่อาศัยหรือทำกินในเขตรักษาพันธุ์สัตว์ป่าหรือเขตห้ามล่าสัตว์ป่าแต่ละแห่งให้แล้วเสร็จภายในสองร้อยสี่สิบวันนับแต่วันที่พระราชบัญญัตินี้ใช้บังคับ

เมื่อพ้นระยะเวลาตามวรรคหนึ่ง และรัฐบาลมีแผนงานหรือนโยบายในการช่วยเหลือประชาชนที่ไม่มีที่ดินทำกินและได้อยู่อาศัยหรือทำกินในเขตรักษาพันธุ์สัตว์ป่าหรือเขตห้ามล่าสัตว์ป่าที่มีการประกาศกำหนดมาก่อนวันที่พระราชบัญญัตินี้ใช้บังคับ ให้กรมอุทยานแห่งชาติ สัตว์ป่า และพันธุ์พืช โดยความเห็นชอบของคณะกรรมการจัดทำโครงการเกี่ยวกับการอนุรักษ์และดูแลรักษาทรัพยากรธรรมชาติภายในเขตรักษาพันธุ์สัตว์ป่าหรือเขตห้ามล่าสัตว์ป่าโดยมิได้สิทธิในที่ดินนั้น เสนอคณะรัฐมนตรีเพื่อให้ความเห็นชอบ โดยตราเป็นพระราชกฤษฎีกา

พระราชกฤษฎีกาตามวรรคสองต้องมีวัตถุประสงค์เพื่อช่วยเหลือบุคคลที่ไม่มีที่ดินทำกินและได้อยู่อาศัยหรือทำกินในเขตรักษาพันธุ์สัตว์ป่าหรือเขตห้ามล่าสัตว์ป่า ภายใต้กรอบเวลาตามมติคณะรัฐมนตรีเมื่อวันที่ ๓๐ มิถุนายน ๒๕๔๑ เรื่อง การแก้ไขปัญหาที่ดินในพื้นที่ป่าไม้ หรือตามคำสั่งคณะรักษาความสงบแห่งชาติ ที่ ๖๖/๒๕๕๗ เรื่อง เพิ่มเติมหน่วยงานสำหรับการปราบปราม หยุดยั้งการบุกรุกทำลายทรัพยากรป่าไม้และนโยบายการปฏิบัติงานเป็นการชั่วคราวในสภาวการณ์ปัจจุบัน ลงวันที่ ๑๗ มิถุนายน พุทธศักราช ๒๕๕๗ โดยต้องจัดให้มีแผนที่แสดงแนวเขตโครงการที่จะดำเนินการ



แนบท้ายพระราชกฤษฎีกา และมีระยะเวลาการบังคับใช้คราวละไม่เกินยี่สิบปี และอย่างน้อยต้องมีสาระสำคัญเกี่ยวกับหลักเกณฑ์การพิจารณาและคุณสมบัติของบุคคลที่อยู่อาศัยหรือทำกินในชุมชนภายใต้โครงการที่จะดำเนินการ หน้าที่ของบุคคลที่อยู่อาศัยหรือทำกินในชุมชนในการอนุรักษ์ พันธุ์ ดูแลรักษาสัตว์ป่า ทรัพยากรธรรมชาติ ระบบนิเวศ และความหลากหลายทางชีวภาพภายในเขตพื้นที่ดำเนินโครงการหลักเกณฑ์ วิธีการ และเงื่อนไขการอยู่อาศัยหรือทำกิน และการสิ้นสุดการอยู่อาศัยหรือทำกิน และมาตรการในการกำกับดูแล การติดตาม และการประเมินผลการดำเนินโครงการ

ในกรณีบุคคลที่อยู่อาศัยหรือทำกินได้ครอบครองที่ดิน ก่อสร้าง แผ้วถาง หรือกระทำด้วยประการใด ๆ ให้เสื่อมสภาพหรือเปลี่ยนแปลงสภาพพื้นที่ไปจากเดิม เก็บหา นำออกไป กระทำด้วยประการใด ๆ ให้เป็นอันตราย หรือทำให้เสื่อมสภาพ ซึ่งสัตว์ป่า ไม้ ดิน หิน กรวด หินทราย แร่ ปิโตรเลียม หรือทรัพยากรธรรมชาติอื่น หรือกระทำการอื่นใดอันส่งผลกระทบต่อทรัพยากรธรรมชาติ สิ่งแวดล้อม ระบบนิเวศ หรือความหลากหลายทางชีวภาพ หรือนำหรือปล่อยสัตว์ ในเขตพื้นที่โครงการตามพระราชกฤษฎีกาที่ตราขึ้นตามมาตรา ๓๖ หากการกระทำดังกล่าวเป็นไปเพื่อการดำรงชีพอย่างเป็นปกติสุข และได้ปฏิบัติให้เป็นไปตามระเบียบที่อธิบดีกำหนดโดยความเห็นชอบของคณะกรรมการแล้ว ผู้นั้นไม่ต้องรับโทษ

ผู้รับสนองพระบรมราชโองการ  
พลเอก ประยุทธ์ จันทร์โอชา  
นายกรัฐมนตรี

# อัตราค่าธรรมเนียม

(๑)	ใบอนุญาตเก็บ ทำอันตราย หรือมีไว้ในครอบครอง ซึ่งรังของสัตว์ป่าคุ้มครอง	ฉบับละ	๕๐,๐๐๐ บาท
(๒)	ใบอนุญาตครอบครองสัตว์ป่าคุ้มครองที่เพาะพันธุ์ได้ ที่ได้มาจากการเพาะพันธุ์	ตัวละ แต่รวมกันไม่เกิน ฉบับละ	๑,๐๐๐ บาท ๑๐,๐๐๐ บาท
(๓)	ใบอนุญาตครอบครองซากสัตว์ป่าคุ้มครอง ที่เพาะพันธุ์ได้ที่ได้มาจากการเพาะพันธุ์	ฉบับละ	๕,๐๐๐ บาท
(๔)	ใบอนุญาตนำเข้าหรือส่งออกสัตว์ป่าสงวน	ตัวละ	๑๐,๐๐๐ บาท
(๕)	ใบอนุญาตนำเข้าหรือส่งออกซากสัตว์ป่าสงวน หรือผลิตภัณฑ์จากซากสัตว์ป่าสงวน	ฉบับละ	๕๐,๐๐๐ บาท
(๖)	ใบอนุญาตนำเข้าหรือส่งออกสัตว์ป่าคุ้มครอง หรือสัตว์ป่าควบคุม	ตัวละ แต่รวมกันไม่เกิน ฉบับละ	๑,๐๐๐ บาท ๑๐,๐๐๐ บาท
(๗)	ใบอนุญาตนำเข้าหรือส่งออกซากสัตว์ป่าคุ้มครอง ซากสัตว์ป่าควบคุม หรือผลิตภัณฑ์ จากซากสัตว์ป่าดังกล่าว	ฉบับละ	๑๐,๐๐๐ บาท
(๘)	ใบรับรองการนำเข้าหรือส่งออกสัตว์ป่า ตามมาตรา ๒๔	ตัวละ แต่รวมกันไม่เกิน ฉบับละ	๕๐๐ บาท ๕,๐๐๐ บาท
(๙)	ใบรับรองการนำเข้าหรือส่งออกซากสัตว์ป่า หรือผลิตภัณฑ์จากซากสัตว์ป่าตามมาตรา ๒๔	ฉบับละ	๕,๐๐๐ บาท
(๑๐)	ใบอนุญาตดำเนินการกิจการเพาะพันธุ์สัตว์ป่าคุ้มครอง ที่เพาะพันธุ์ได้หรือสัตว์ป่าควบคุม	ฉบับละ	๕๐,๐๐๐ บาท
(๑๑)	ใบอนุญาตค้าสัตว์ป่าคุ้มครองที่เพาะพันธุ์ได้ หรือสัตว์ป่าควบคุม หรือซากสัตว์ป่าดังกล่าว หรือผลิตภัณฑ์จากซากสัตว์ป่าดังกล่าว	ฉบับละ	๑๐,๐๐๐ บาท
(๑๒)	ใบอนุญาตจัดตั้งและประกอบกิจการสวนสัตว์	ฉบับละ	๑๐๐,๐๐๐ บาท
(๑๓)	หนังสืออนุญาตดำเนินการกิจกรรมใด ๆ ในเขตรักษา พันธุ์สัตว์ป่า หรือในเขตห้ามล่าสัตว์ป่า	ฉบับละ	๑๐๐,๐๐๐ บาท
(๑๔)	ใบอนุญาตครอบครองสัตว์ป่าสงวนหรือสัตว์ป่า คุ้มครองชั่วคราว	ตัวละ แต่รวมกันไม่เกิน ฉบับละ	๑๐๐ บาท ๑,๐๐๐ บาท
(๑๕)	ใบรับรองการครอบครองซากสัตว์ป่าสงวนหรือ ซากสัตว์ป่าคุ้มครอง	ฉบับละ	๑,๐๐๐ บาท



- (๑๖) การต่ออายุใบอนุญาตหรือใบรับรอง ครั้งละเท่ากับค่าธรรมเนียมใบอนุญาตหรือใบรับรองนั้น
- (๑๗) การโอนใบอนุญาตหรือใบรับรอง ครั้งละกึ่งหนึ่งของค่าธรรมเนียมใบอนุญาตหรือใบรับรองนั้น
- (๑๘) ใบแทนใบอนุญาตหรือใบรับรอง ฉบับละ ๑,๐๐๐ บาท

## บัญชีสัตว์ป่าสงวน

ลำดับที่	สัตว์ป่าสงวน
	<b>สัตว์ป่าจำพวกสัตว์เลี้ยงลูกด้วยนม</b>
๑	กระซู่ ( <i>Didermocerus sumatraensis</i> )
๒	กวางผา ( <i>Naemorhedus griseus</i> )
๓	กูปรีหรือโคไพร ( <i>Bos sauveli</i> )
๔	แก้งหม้อ ( <i>Muntiacus feae</i> )
๕	ควายป่า ( <i>Bubalus bubalis</i> )
๖	พะยูนหรือหมูน้ำ ( <i>Dugong dugon</i> )
๗	แมวลายหินอ่อน ( <i>Pardofelis marmorata</i> )
๘	แรด ( <i>Rhinoceros sondaicus</i> )
๙	ละองหรือละมั่ง ( <i>Cervus eldi</i> )
๑๐	เสียงผาหรือเอื้องหรือกูร่าหรือโคร่า ( <i>Capricornis sumatraensis</i> )
๑๑	วาฬบรูด้า ( <i>Balaenoptera edeni</i> )
๑๒	วาฬโอมูระ ( <i>Balaenoptera omurai</i> )
๑๓	สมเสร็จ ( <i>Tapirus indicus</i> )
๑๔	สมันหรือเนื้อสมัน ( <i>Cervus schomburgki</i> )
	<b>สัตว์ป่าจำพวกนก</b>
๑	นกกระเรียน ( <i>Grus antigone</i> )
๒	นกเจ้าฟ้าหญิงสิรินธร ( <i>Pseudochelidon sirintarae</i> )
๓	นกแก้วแล้วทองดำ ( <i>Pitta gurneyi</i> )
	<b>สัตว์ป่าจำพวกสัตว์เลื้อยคลาน</b>
๑	เต่ามะเฟือง ( <i>Dermochelys coriacea</i> )
	<b>สัตว์ป่าจำพวกปลา</b>
๑	ปลาฉลามวาฬ ( <i>Rhincodon typus</i> )











หมายเหตุ :- เหตุผลในการประกาศใช้พระราชบัญญัติฉบับนี้ คือ โดยที่พระราชบัญญัติสงวนและคุ้มครองสัตว์ป่า พ.ศ. ๒๕๓๕ ได้ใช้บังคับมาเป็นเวลานาน ทำให้บทบัญญัติบางประการและมาตรการต่าง ๆ ที่มีอยู่ในกฎหมายไม่เหมาะสมและไม่สอดคล้องกับสถานการณ์ปัจจุบันที่จะใช้เป็นเครื่องมือหรือเอื้ออำนวยต่อการสงวน อนุรักษ์ คุ้มครอง ดูแลรักษา พื้นฟูสัตว์ป่าและแหล่งที่อยู่อาศัยของสัตว์ป่า รวมทั้งทรัพยากรธรรมชาติอื่นได้อย่างมีประสิทธิภาพ ประกอบกับประเทศไทยได้เข้าเป็นภาคีสมาชิกในข้อตกลงระหว่างประเทศด้านสัตว์ป่าและพืชป่าซึ่งมีผลทำให้ต้องปฏิบัติตามพันธกรณีภายใต้ข้อตกลงระหว่างประเทศดังกล่าว เพื่อจัดให้มีมาตรการในการควบคุมการครอบครอง การค้า การนำเข้า ส่งออก หรือนำผ่านซึ่งสัตว์ป่า ซากสัตว์ป่า และผลิตภัณฑ์จากซากสัตว์ป่า ตลอดจนการเข้าถึงและใช้ประโยชน์จากความหลากหลายทางชีวภาพ สมควรปรับปรุงกฎหมายว่าด้วยการสงวนและคุ้มครองสัตว์ป่าให้เหมาะสมกับสถานการณ์ปัจจุบัน จึงจำเป็นต้องตราพระราชบัญญัตินี้

**สัตว์ป่าสงวน ในปัจจุบัน มีทั้งสิ้น 20 ชนิด**



ที่	ชื่อสามัญ	ชื่อวิทยาศาสตร์	ปีที่ประกาศ	รูปภาพ
<b>สัตว์ป่าสงวนที่สูญพันธุ์แล้ว</b>				
1	แรด	<i>Rhinoceros sondaicus</i>	2503	
2	กระซู่	<i>Dicerorhinus sumatrensis</i>	2503	
3	สมเสร็จ	<i>Tapirus indicus</i>	2535	
4	กูปรี หรือ โคไพร	<i>Bos sauveli</i>	2503	
5	ควายป่า	<i>Bubalus arnee</i>	2503	
6	เสือดาว หรือ เขือง หรือ กูร่า หรือ โกร่า	<i>Capricornis sumatraensis</i>	2503	
7	กวางผา	<i>Naemorhedus griseus</i>	2503	
8	สมัน หรือ เนื้อสมัน หรือ กวางเขาสูง	<i>Rucervus schomburki</i>	2503	



สัตว์ป่าสงวน ในปัจจุบัน มีทั้งสิ้น 20 ชนิด

ที่	ชื่อสามัญ	ชื่อวิทยาศาสตร์	ปีที่ประกาศ	รูปภาพ
9	ละอง หรือ ละมั่ง	<i>Rucervus eldi</i>	2503	
10	กิ้งหม้อ	<i>Muntiacus feae</i>	2535	
11	วาฬบรูด้า	<i>Balaenoptera edeni</i>	2562	
12	วาฬโอมูระ	<i>Balaenoptera omurai</i>	2562	
13	พะยูน หรือ หนูน้ํา หรือ วัวทะเล	<i>Dugong dugon</i>	2535	
14	แมวลายหินอ่อน	<i>Pardofelis marmorata</i>	2535	
สัตว์ป่าพิกุลนก				
15	นกเจ้าฟ้าหญิงสิรินธร	<i>Pseudochelidon sirintarae</i>	2535	
16	นกแต้เร่หรือท้องดำ	<i>Pitta gurneyi</i>	2535	

สัตว์ป่าสงวน ในปัจจุบัน มีทั้งสิ้น 20 ชนิด

ที่	ชื่อสามัญ	ชื่อวิทยาศาสตร์	ปีที่ประกาศ	รูปภาพ
17	นกกระเรียน	<i>Grus antigone</i>	2535	
18	นกกชนหิน	<i>Rhinoplax vigil</i>	2565	
สัตว์ป่าพิกุลสัตว์เลื้อยคลาน				
19	เต่ามะเฟือง	<i>Dermochelys coriacea</i>	2562	
สัตว์ป่าพิกุลปลา				
20	ฉลามวาฬ	<i>Rhincodon typus</i>	2562	



## รายงานฝึกซ้อมแผนปฏิบัติการฉุกเฉิน กรณีสัตว์ป่าเข้ามาในเขตโรงงาน

วันที่ 8 พฤษภาคม 2567



## รายงานการฝึกซ้อมแผนปฏิบัติการเหตุฉุกเฉิน กรณีสัตว์ป่าเข้ามาในเขตโรงงาน

บริษัท ทีพีโอ โพลีน จำกัด (มหาชน)

### สถานการณ์สมมติ

เมื่อเวลา 14.00 น. มีพนักงานพบเห็นเลียงผาอยู่บริเวณ Z99 จึงได้เฝ้าระวังและประสานงาน รปภ.ที่อยู่พื้นที่ใกล้เคียง เมื่อ รปภ.รับทราบเรื่องจึงดำเนินการแจ้งต่อหน่วยงานรักษาความปลอดภัย และศูนย์ควบคุมเหตุฉุกเฉิน(ระดับเหตุฉุกเฉิน ระดับ 1 และ 2) เมื่อหน่วยงานรักษาความปลอดภัย และศูนย์ควบคุมเหตุฉุกเฉินรับทราบเหตุการณ์ จึงดำเนินการตรวจสอบพื้นที่ที่พบเลียงผา (ระดับเหตุฉุกเฉิน ระดับ 3) ทางหน่วยงานรักษาความปลอดภัยดำเนินการปิดกั้นพื้นที่รอบนอกห้ามบุคคลที่ไม่เกี่ยวข้องเข้าภายในพื้นที่ ส่วนทีมควบคุมเหตุฉุกเฉินดำเนินการตั้งศูนย์ประสานแจ้งรายละเอียดต่อผู้สั่งการเหตุฉุกเฉิน และแจ้งประสานงานกับหน่วยงานประชาสัมพันธ์เพื่อแจ้งรายงานต่อส่วนอนุรักษ์สัตว์ป่าเพื่อรับทราบเหตุการณ์และเข้าตรวจสอบ ผู้สั่งการเหตุฉุกเฉินเมื่อมาถึงพื้นที่ที่ตรวจพบเลียงผา ได้ดำเนินการสั่งให้ใช้ตะข่ายปิดกั้นพื้นที่เพื่อจำกัดเขตไม่ให้เลียงผาเข้ามาในเขตโรงงานชั้นใน และให้เฝ้าระวังอยู่ในระยะอย่างน้อย 10 เมตร โดยที่ไม่มีการจับได้ หรือทำให้เลียงผาตื่นหนี โดยจนกว่าเลียงผาออกนอกเขตโรงงานและกลับคืนสู่ป่า หลังจากนั้นให้หน่วยงานรักษาความปลอดภัย และทีมลาดตระเวนเฝ้าระวังพื้นที่อยู่เป็นระยะ ผู้สั่งการเหตุฉุกเฉินแจ้งรายงานต่อผู้อำนวยการเหตุฉุกเฉินและส่วนอนุรักษ์สัตว์ป่า กลับสู่สภาวะปกติ

จัดทำโดย แผนกดับเพลิงและกู้ภัย

ตรวจสอบโดย.....

(นายวิทยา นาคชำนาญ)

ผู้ช่วยผู้จัดการแผนกดับเพลิงและกู้ภัย

อนุมัติโดย.....

(นายอนุชิต แสงพันธ์)

ผู้ช่วยผู้จัดการฝ่าย TQM



**ขั้นตอนการดำเนินฝึกซ้อม**

**ระดับความฉุกเฉินกรณีสัตว์ป่าเข้ามาในเขตโรงงาน**

ผู้รับผิดชอบ	การดำเนินการ
พนักงานผู้พบเห็นสัตว์ป่า	เฝ้าระวังและประสานงาน รปภ.ที่อยู่พื้นที่ใกล้เคียง
รปภ.	แจ้งต่อหน่วยงานรักษาความปลอดภัย และศูนย์ควบคุมเหตุฉุกเฉิน
หน่วยงานรักษาความปลอดภัย	รับทราบเหตุการณ์ และดำเนินการตรวจสอบและปิดกั้นพื้นที่ห้ามบุคคลที่ไม่เกี่ยวข้องเข้าภายในพื้นที่เด็ดขาด
ศูนย์ควบคุมเหตุฉุกเฉิน	รับทราบเหตุการณ์ และแจ้งต่อทีมควบคุมเหตุฉุกเฉิน
ทีมควบคุมเหตุฉุกเฉิน	ดำเนินการตรวจสอบ ตั้งศูนย์ประสานงานบริเวณพื้นที่ดังกล่าว แจ้งประสานงานกับหน่วยงานประชาสัมพันธ์ และรายงานต่อผู้สั่งการเหตุฉุกเฉิน
ผู้สั่งการเหตุฉุกเฉิน	สั่งการให้ใช้ตะข่ายปิดกั้นพื้นที่เพื่อจำกัดเขตไม่ให้เลียงผาเข้ามาในเขตโรงงานชั้นใน และให้เฝ้าระวังอยู่ในระยะอย่างน้อย 10 เมตร โดยที่ไม่มีการจับไล่ หรือทำให้เลียงผาดิ้นรน
หน่วยงานประชาสัมพันธ์	แจ้งรายงานต่อส่วนอนุรักษ์สัตว์ป่า
ทีมควบคุมเหตุฉุกเฉิน	ใช้ตะข่ายปิดกั้นพื้นที่เพื่อจำกัดเขตไม่ให้เลียงผาเข้ามาในเขตโรงงานชั้นใน และให้เฝ้าระวังอยู่ในระยะ 10 เมตร โดยที่ไม่มีการจับไล่ หรือทำให้เลียงผาดิ้นรน โดยเฝ้าระวังให้เลียงผาออกนอกเขตโรงงานและกลับคืนสู่ป่า
ผู้สั่งการเหตุฉุกเฉิน	สั่งการให้หน่วยงานรักษาความปลอดภัย และทีมลาดตระเวนเฝ้าระวังพื้นที่อยู่เป็นระยะ
ส่วนอนุรักษ์สัตว์ป่า	เข้าตรวจสอบพื้นที่พบเจอเลียงผา
ผู้สั่งการเหตุฉุกเฉิน	รายงานเหตุการณ์ต่อผู้อำนวยการเหตุฉุกเฉินและส่วนอนุรักษ์สัตว์ป่า กลับสู่สภาวะปกติ

**ระดับความรุนแรงของเหตุฉุกเฉิน**

ระดับความฉุกเฉินของกรณีสัตว์ป่าเข้ามาในโรงงาน สามารถจำแนกออกได้ 4 ระดับ ขึ้นอยู่กับประเภทและชนิดของสัตว์ป่า ตลอดจนพื้นที่พบเห็นสัตว์ป่า และอันตรายที่อาจเกิดขึ้นกับสัตว์ตลอดจนพนักงานและเครื่องจักรภายในโรงงาน เช่น อุบัติเหตุที่อาจเกิดกับสัตว์สงวน สัตว์คุ้มครองที่เข้ามา สุขภาพอนามัย และความปลอดภัยของบุคคลผลกระทบต่อสิ่งแวดล้อม ผลกระทบต่อการปฏิบัติการที่เกี่ยวข้องของ ผู้สื่อข่าว , เจ้าหน้าที่และความมั่นคงโดยทั่วไป ดังนี้ :-

**ระดับที่ 1 คือ ระดับความรุนแรงเล็กน้อย** พบสัตว์ป่าในพื้นที่แนวขอบตะเข็บเขตสัมปทาน(พื้นที่ป่าหรือเหมืองหินปูน) โดยสัตว์ป่านั้นไม่ใช่สัตว์ป่าสงวน 20 ชนิด

**ระดับที่ 2 คือ ระดับความรุนแรงยอมรับได้** พบสัตว์สงวน 20 ชนิด ในพื้นที่แนวขอบตะเข็บเขตสัมปทาน (พื้นที่สัตว์ป่าที่ไม่ใช่สัตว์ป่าสงวน ในพื้นที่สัมปทาน (พื้นที่เหมือง)

**ระดับที่ 3 คือ ระดับความรุนแรงปานกลาง** พบสัตว์ป่าสงวน 20 ชนิด ในพื้นที่สัมปทาน(พื้นที่เหมืองหินปูน) หรือสัตว์ป่าที่ไม่ใช่สัตว์ป่าสงวนในพื้นที่กระบวนการผลิต

**ระดับที่ 4 ระดับความรุนแรงมาก** พบสัตว์ป่าสงวน 20 ชนิด และสัตว์ป่าที่ไม่ใช่สัตว์ป่าที่มีขนาดใหญ่ในพื้นที่กระบวนการผลิต

**การแจ้งเหตุฉุกเฉินของกรณีสัตว์ป่าเข้ามาในเขตโรงงานตามระดับความรุนแรง**

การแจ้งและการรายงานเหตุฉุกเฉินให้เป็นไปตามระดับความรุนแรงของเหตุฉุกเฉิน สำหรับการรายงานเหตุฉุกเฉินเป็นหน้าที่ความรับผิดชอบของพนักงานและผู้บังคับบัญชาตามสายงาน

**การแจ้งเหตุฉุกเฉิน**

- ผู้ที่พบเห็นเหตุฉุกเฉินเป็นคนแรก ให้อยู่ห่างจากสัตว์ป่าในระยะอย่างน้อย 10 เมตร และแจ้งไปยังศูนย์ควบคุมเหตุฉุกเฉิน โทร. 777 หรือคลื่นวิทยุ 167.66 พร้อมรายงานให้หัวหน้างานทราบทันที และเฝ้าสังเกตการณ์สัตว์ป่าในระยะ 10 เมตร จนกว่าทีมควบคุมเหตุฉุกเฉินเข้าช่วยเหลือ
- ศูนย์ควบคุมเหตุฉุกเฉินแจ้งไปยังผู้เกี่ยวข้อง และผู้จัดการ โรงงานตามระดับความรุนแรง ดังนี้



- ความรุนแรงระดับที่ 1 แจ้งข้อมูลต่อผู้จัดการโรงงานให้ทราบ ภายใน 48 ชั่วโมงหลังได้รับแจ้งเหตุ
  - ความรุนแรงระดับที่ 2 แจ้งข้อมูลต่อผู้จัดการโรงงานให้ทราบ ภายใน 24 ชั่วโมงหลังได้รับแจ้งเหตุ
  - ความรุนแรงระดับที่ 3 แจ้งเหตุต่อผู้จัดการโรงงาน ภายใน 8 ชั่วโมงหลังได้รับแจ้งเหตุ
  - ความรุนแรงระดับที่ 4 แจ้งเหตุต่อผู้จัดการโรงงานทันทีที่ได้รับการแจ้งเหตุ
3. หากเหตุการณ์รุนแรงถึงระดับ 3 ให้ศูนย์ควบคุมเหตุฉุกเฉิน แจ้งแผนกประชาสัมพันธ์และให้แผนกประชาสัมพันธ์แจ้งผู้เกี่ยวข้องด้านความปลอดภัยและสิ่งแวดล้อม และรายงานผู้จัดการฝ่ายอื่น ๆ ให้ทราบ
  4. ผู้บัญชาการเหตุฉุกเฉิน รายงานผู้จัดการโรงงานให้ทราบ
  5. หากเหตุการณ์รุนแรงถึงระดับ 4 ผู้อำนวยการเหตุฉุกเฉินพิจารณาเรียกคณะกรรมการเหตุฉุกเฉินเข้าประชุมที่ศูนย์ควบคุมการปฏิบัติการและจะเป็นผู้รายงานกรรมการบริษัทฯ
  6. ผู้อำนวยการเหตุฉุกเฉิน เป็นผู้ตัดสินใจในความช่วยเหลือจากหน่วยงานภายนอกและเจ้าหน้าที่ของรัฐ ตามความเหมาะสม และแจ้งให้ทางเจ้าหน้าที่รัฐทราบทันที โดยบริษัทฯ จะทำการจำกัดขอบเขตของสัตว์ป่าให้อยู่ในพื้นที่ปลอดภัย เพื่อรอเจ้าหน้าที่รัฐเข้ามาดำเนินการต่อไป

#### หมายเหตุ :

- การแจ้งเหตุฉุกเฉินควรแจ้งเฉพาะข้อมูลที่สำคัญแบบกระชับเท่านั้น เช่น เกิดเหตุที่ไหน เมื่อไร ความช่วยเหลือที่จำเป็น ชื่อผู้แจ้งเหตุ ผลกระทบที่เกิดขึ้นบุคคล ทรัพย์สิน และสิ่งแวดล้อม (ถ้าทราบ) หากไม่ทราบไม่ควรเดา
- หากเหตุการณ์ยืดเยื้อ ผู้รับผิดชอบตั้งแต่หัวหน้าจะขึ้นไป จะต้องรายงานความคืบหน้าเป็นระยะ ๆ ตามสายการบังคับบัญชา หรืออย่างน้อยวันละ 1 ครั้ง
- หน่วยงานภาครัฐที่ต้องแจ้ง
  1. สำนักจัดการทรัพยากรป่าไม้ที่ 5 โทร. 036 347 497-8
  2. สำนักบริหารพื้นที่อนุรักษ์ที่ 1 โทร. 036 347 106
    - ส่วนอนุรักษ์สัตว์ป่า โทร. 061 6717401 คุณสุทธิพงษ์ แกมทับทิม ผอ. ส่วนอนุรักษ์สัตว์ป่า โทร. 089 581 1128
  3. มูลนิธิคุ้มครองสัตว์ป่า โทร. 1362
  4. สถานีตำรวจแก่งคอยหรือมวกเหล็ก.

#### ขั้นตอนการแจ้งและรายงานเหตุฉุกเฉินกรณีสัตว์ป่าเข้ามาในเขตโรงงานตามระดับความรุนแรง

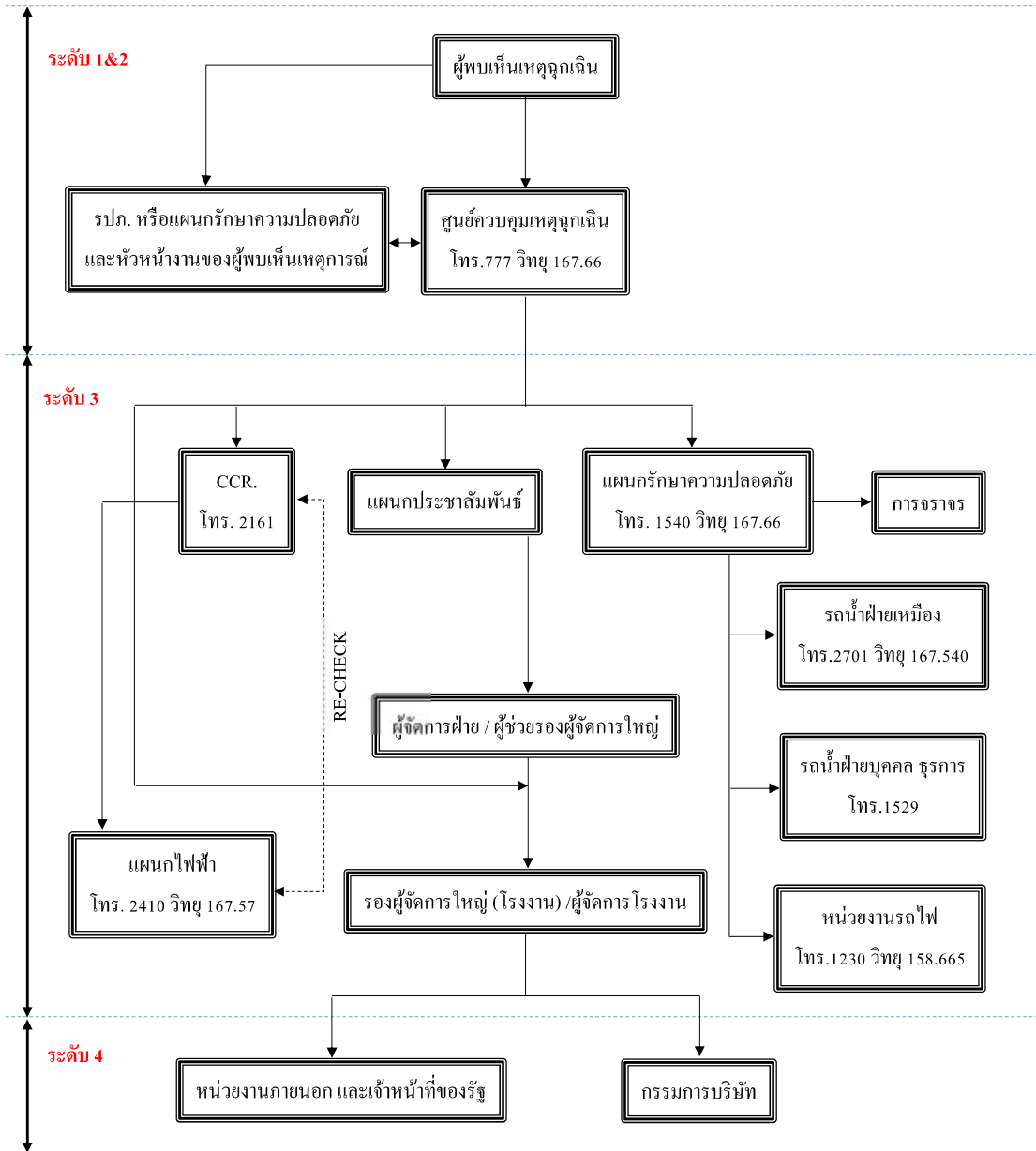



โครงสร้างองค์กรกรณีเกิดเหตุฉุกเฉินกรณีสัตว์ป่าเข้ามาในเขตโรงงาน

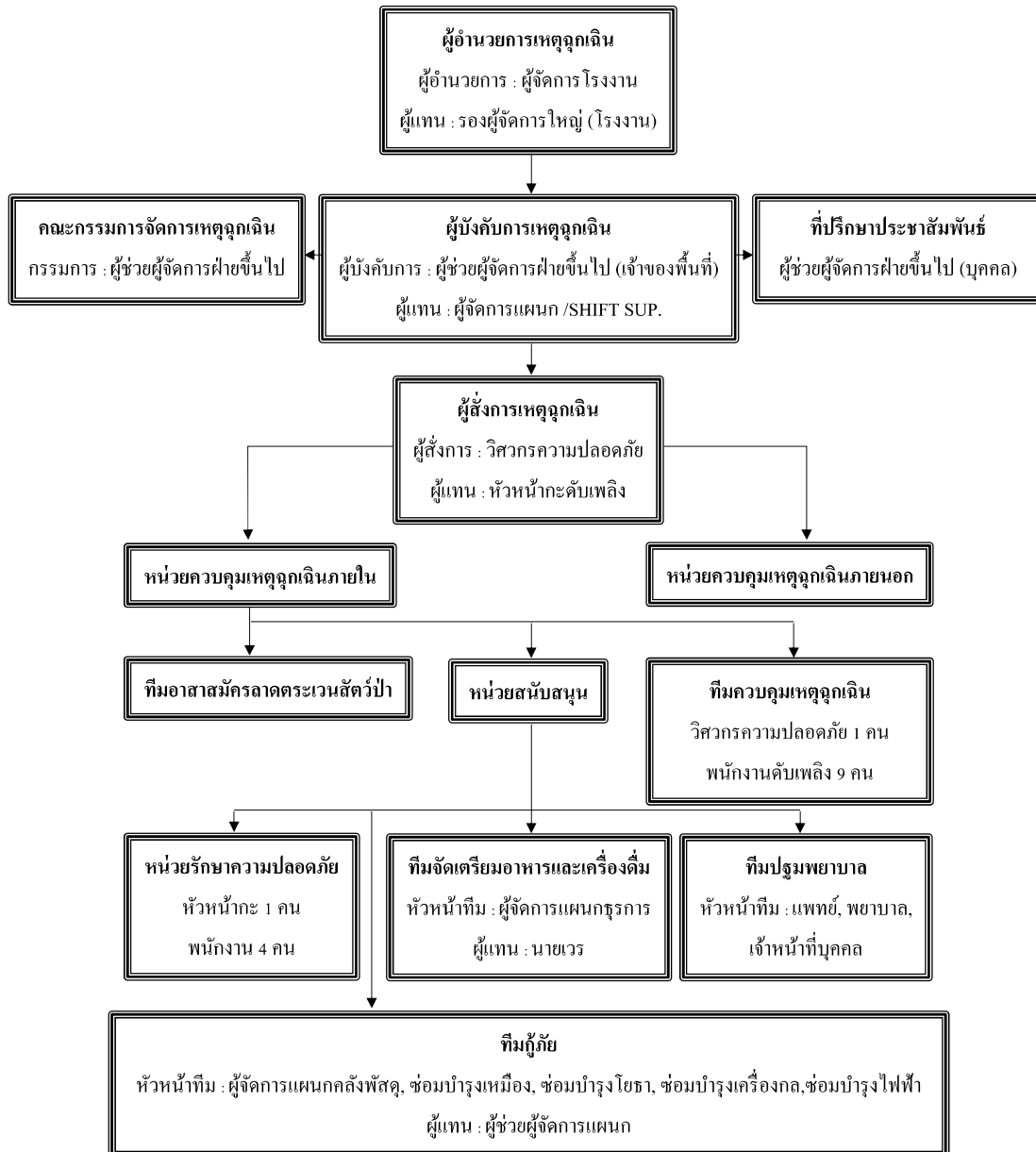

ภาพการฝึกซ้อมตามแผนปฏิบัติการเหตุฉุกเฉิน



ภาพที่ 1 ผู้พบเห็นเลียงผาเฝ้าระวังและแจ้ง รปภ.พื้นที่ใกล้เคียง



ภาพที่ 2 ปิดกั้นพื้นที่จำกัดขอบเขต





ภาพที่ 3 ผู้สั่งการรายงานเหตุการณ์ต่อผู้อำนวยการ



ภาพที่ 5 แหล่งน้ำสำหรับสัตว์ป่า



ภาพที่ 4 ภาพรวมทีมควบคุมเหตุฉุกเฉิน



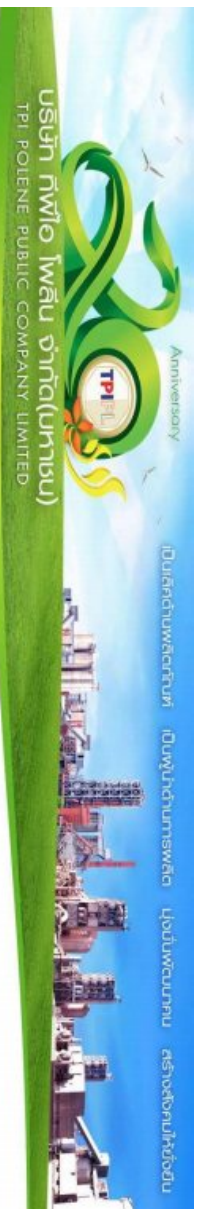

## ประชาสัมพันธ์การออกสื่อสิ่งแวดล้อมและออกสื่อทั่วไป

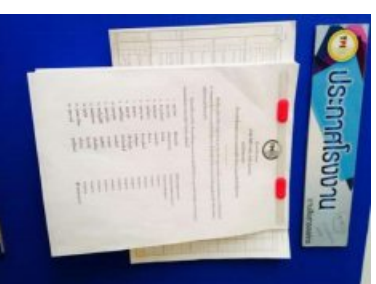



ภาคผนวก ง  
มาตรการด้านการคมนาคม

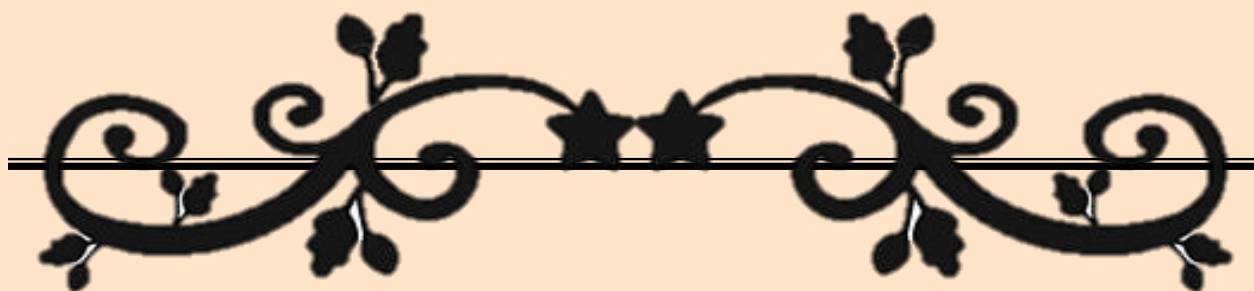



ภาคผนวก ง-1

การจัดอบรมพนักงานขับรถบรรทุกแร่





## แบบลงทะเบียนผู้เข้ารับการอบรม

ROUTE ID : O61QRA01

STD. JOB. : OPLR11000031

Work No. : 1090112

ชื่อหลักสูตร : ขั้นตอนและวิธีการเข้าเคลียร์หินหน้า HOPPer (CFBK1-2 และ Limestone 1)  
OPL-R1100-0031

สถานที่อบรม : ไร่สีสุก 1

วันที่ : 1/67

วันที่ : 18/มิ.ย/67

เวลา : 13.30-16.00น.

ลำดับ	ชื่อ - นามสกุล	รหัส	ตำแหน่ง	แผนก	Cost Center	ลงทะเบียนอบรม		ประเมินผลอบรม																																																																																																																																																																																																																																																																																																																																																																																																																																																																																																																																																																																																																																																																																																																																																																																																																																																																																																																																																																																																																																																																																																																																																																																																																																																																																																																																																							
						เข้า	ผ่าน	S	P	1	2	3	4																																																																																																																																																																																																																																																																																																																																																																																																																																																																																																																																																																																																																																																																																																																																																																																																																																																																																																																																																																																																																																																																																																																																																																																																																																																																																																																																																		
1	นาย อธิชา	00122	TECH. A	QUARRY 1	R1100																																																																																																																																																																																																																																																																																																																																																																																																																																																																																																																																																																																																																																																																																																																																																																																																																																																																																																																																																																																																																																																																																																																																																																																																																																																																																																																																																										

## หลักสูตรประเภท 1 : Functional Competency

- ☒ Functional Course ☐ Specific Course  
☐ OPL/Improvement Sheet ☐ Basic Course

## หลักสูตรประเภท 2 : Core Competency

- ☐ General Course ☐ Management Course

## ประเมินผลระดับความรู้ในการอบรม (Knowledge Level)

S: Specification = ความรู้ในการอบรม  
P: Performance = ผลการประเมินในการอบรม

หลักสูตรประเภท 1	หลักสูตรประเภท 2
1: วัตถุประสงค์	1: มีความรู้ตามทฤษฎีและทำงานได้
2: ทำงานได้ภายใต้การควบคุม	ภายใต้การควบคุม
3: ทำงานได้โดยลำพัง	2: ทำงานได้โดยลำพัง หรือ
4: สามารถสอนผู้อื่นได้	สามารถสอนผู้อื่นได้

วิทยากร :

วันที่ :

รับรองโดย :

วันที่ :

## แบบลงทะเบียนผู้เข้ารับการอบรม

ROUTE ID : O61QRA01

STD. JOB. : OPLR11000031

Work No. : 1090112

ชื่อหลักสูตร : ขั้นตอนและวิธีการเข้าเคลียร์หินหน้า HOPPer (CFBK1-2 และ Limestone 1)  
OPL-R1100-0031

สถานที่อบรม : ไร่สีสุก 1

วันที่ : 1/67

วันที่ : 18/มิ.ย/67

เวลา : 13.30-16.00

ลำดับ	ชื่อ - นามสกุล	รหัส	ตำแหน่ง	แผนก	Cost Center	ลงทะเบียนอบรม		ประเมินผลอบรม											
						เข้า	ผ่าน	S	P	1	2	3	4						
21	นาย เกื้อกุล	04613	BACK HOE OP.	QUARRY 1	R1100														
22	นาย วิเชียร	04629	50 TONS OP.	QUARRY 1	R1100														
23	นาย พนม	04677	35 TONS OP.	QUARRY 1	R1100														
24	นาย คลา	04747	TECH.A	QUARRY 1	R1100														
25	นาย บุญช่วย	05658	DRIVER	QUARRY 1	R1100														
26	นาย ประสิทธิ์	06686	35 TONS OP.	QUARRY 1	R1100														
27	นาย วิฑูรย์	06769	WHEEL LOADER OP	QUARRY 1	R1100														
28	นาย สมเกียรติ	07679	WATER DRIVER	QUARRY 1	R1100														
29	นาย มงคลชัย	09465	TECH	QUARRY 1	R1100														
30	นาย ฐานพงศ์	10342	SUPERVISOR	QUARRY 1	R1000														
31	นาย ชชาญ	10382	35 TONS OP.	QUARRY 1	R1100														
32	นาย บุญฤทธิ์	10415	50 TONS OP.	QUARRY 1	R1200														
33	นาย ชัยยุทธ	10438	BULLDOZER	QUARRY 1	R1100														
34	นาย ชีระพล	10440	WHEEL LOADER OP	QUARRY 1	R1200														
35	นาย พงษ์ศักดิ์	10633	50 TONS OP.	QUARRY 1	R1100														
36	นาย บุญทอง	10635	50 TONS OP.	QUARRY 1	R1100														
37	นาย วิชัย	10636	HYD. DRILL	QUARRY 1	R1100														
38	นาย ธิดารัตน์	10766	35 TONS OP	QUARRY 1	R1200														
39	นาย วิฑูรย์	10991	35 TONS OP.	QUARRY 1	R1100														
40	นาย ปฎิวัฒน์	10992	35 TONS OP.	QUARRY 1	R1200														

## หลักสูตรประเภท 1 : Functional Competency

- ☒ Functional Course ☐ Specific Course  
☐ OPL/Improvement Sheet ☐ Basic Course

## หลักสูตรประเภท 2 : Core Competency

- ☐ General Course ☐ Management Course

## ประเมินผลระดับความรู้ในการอบรม (Knowledge Level)

S: Specification = ความรู้ในการอบรม  
P: Performance = ผลการประเมินในการอบรม

หลักสูตรประเภท 1	หลักสูตรประเภท 2
1: วัตถุประสงค์	1: มีความรู้ตามทฤษฎีและทำงานได้
2: ทำงานได้ภายใต้การควบคุม	ภายใต้การควบคุม
3: ทำงานได้โดยลำพัง	2: ทำงานได้โดยลำพัง หรือ
4: สามารถสอนผู้อื่นได้	สามารถสอนผู้อื่นได้

วิทยากร :

วันที่ :

รับรองโดย :

วันที่ :



## แบบลงทะเบียนผู้เข้ารับการอบรม

ROUTE ID : O61QRA01

STD. JOB. : OPLR11000031

Work No. : 1090112

ชื่อหลักสูตร : ขั้นตอนและวิธีการเข้าเคลียร์หินหน้า HOPPer (CFBK1-2 และ Limestone 1)  
OPL-R1100-0031

สถานที่อบรม : เหวลิ่ว

วันที่ : 1/67

วันที่ : 18/มิ.ย/67

เวลา : 13.30 - 16.00 น.

ลำดับ	ชื่อ - นามสกุล	รหัส	ตำแหน่ง	แผนก	Cost Center	ลงทะเบียนอบรม		ประเมินผลอบรม																																																																																																																																																																																																																																																																																																																																																																																																																																																																																																																																																																																																																																																																																																																																																																																																																																																																																																																																																																																																																																																																																																																																																																																																																																																																																																																																																										
						เข้า	ผ่าน	S	P																																																																																																																																																																																																																																																																																																																																																																																																																																																																																																																																																																																																																																																																																																																																																																																																																																																																																																																																																																																																																																																																																																																																																																																																																																																																																																																																																									
										1	2	3	4																																																																																																																																																																																																																																																																																																																																																																																																																																																																																																																																																																																																																																																																																																																																																																																																																																																																																																																																																																																																																																																																																																																																																																																																																																																																																																																																																					
41	น.ส. วรรณวิไล	11067	50 TONS OP.	QUARRY 1	R1200																																																																																																																																																																																																																																																																																																																																																																																																																																																																																																																																																																																																																																																																																																																																																																																																																																																																																																																																																																																																																																																																																																																																																																																																																																																																																																																																																													</

## หลักสูตรประเภท 1 : Functional Competency

- ☒ Functional Course ☐ Specific Course  
☐ OPL/Improvement Sheet ☐ Basic Course

## หลักสูตรประเภท 2 : Core Competency

- ☐ General Course ☐ Management Course

## ประเมินผลระดับความรู้ในการอบรม (Knowledge Level)

S: Specification = ความคาดหวังในการอบรม  
 P: Performance = ผลการประเมินในการอบรม

หลักสูตรประเภท 1	หลักสูตรประเภท 2
1: รู้ทฤษฎี 2: ทำงานได้ภายใต้การควบคุม 3: ทำงานได้โดยลำพัง 4: สามารถสอนผู้อื่นได้	1: มีความรู้ตามทฤษฎีและทำงานได้ภายใต้การควบคุม 2: ทำงานได้โดยลำพัง หรือสามารถสอนผู้อื่นได้

วิทยากร :

วันที่ :

รับรองโดย :

วันที่ :

## แบบลงทะเบียนผู้เข้ารับการอบรม

ROUTE ID : O61QRA01

STD. JOB. : OPLR11000031

Work No. : 1090112

ชื่อหลักสูตร : ขั้นตอนและวิธีการเข้าเคลียร์หินหน้า HOPPer (CFBK1-2 และ Limestone 1)  
OPL-R1100-0031

สถานที่อบรม : เหวลิ่ว

วันที่ : 1/67

วันที่ : 18/มิ.ย/67

เวลา : 13.30 - 16.00 น.

ลำดับ	ชื่อ - นามสกุล	รหัส	ตำแหน่ง	แผนก	Cost Center	ลงทะเบียนอบรม		ประเมินผลอบรม					
						เข้า	ผ่าน	S	P				
									1	2	3	4	
61	นาย วสันต์	12734	50 TONS DUMP TR	QUARRY 1	R1100								
62	นาย อรรถวุฒิ	12813	60 TONS DUMP TR	QUARRY 1	R1200								
63	นาย มงคล	12814	60 TONS DUMP TR	QUARRY 1	R1200								
64	นาย วิชิต	12815	60 TONS DUMP TR	QUARRY 1	R1200								
65	นาย อำนาง	12816	60 TONS DUMP TR	QUARRY 1	R1200								
66	นาย สุรเดช	12835	60 TONS DUMP TR	QUARRY 1	R1200								
67	นาย ธนชัย	12836	60 TONS DUMP TR	QUARRY 1	R1200								
68	นาย ธวัชชัย	12962	TECH.	QUARRY 1	R1000								
69	นาย สหมิตร	12963	TECH.	QUARRY 1	R1000								
70	นาย อนรรักษ์	12994	60 TONS DUMP TR	QUARRY 1	R1100								
71	นาย ไพโรจน์	12995	60 TONS DUMP TR	QUARRY 1	R1100								
72	นาย ประจวบ	12998	BACKHOE OP./PC-	QUARRY 1	R1200								
73	นาย ชำนาญ	13009	60 TONS DUMP TR	QUARRY 1	R1100								
74	นาย ประจิด	13010	60 TONS DUMP TR	QUARRY 1	R1100								
75	นาย ประพันธ์	13031	60 TONS DUMP	QUARRY 1	R1100								
76	นาย สิทธิพงษ์	13032	60 TONS DUMP TR	QUARRY 1	R1100								
77	นาย วุฒิชัย	13033	60 TONS DUMP TR	QUARRY 1	R1100								
78	นาย กิตติชัย	13034	60 TONS DUMP	QUARRY 1	R1100								
79	นาย นานิตชัย	13035	60 TONS DUMP	QUARRY 1	R1100								
80	นาย ชินทวีวัฒน์	13036	60 TONS DUMP TR	QUARRY 1	R1100								

## หลักสูตรประเภท 1 : Functional Competency

- ☒ Functional Course ☐ Specific Course  
☐ OPL/Improvement Sheet ☐ Basic Course

## หลักสูตรประเภท 2 : Core Competency

- ☐ General Course ☐ Management Course

## ประเมินผลระดับความรู้ในการอบรม (Knowledge Level)

S: Specification = ความคาดหวังในการอบรม  
 P: Performance = ผลการประเมินในการอบรม

หลักสูตรประเภท 1	หลักสูตรประเภท 2
1: รู้ทฤษฎี 2: ทำงานได้ภายใต้การควบคุม 3: ทำงานได้โดยลำพัง 4: สามารถสอนผู้อื่นได้	1: มีความรู้ตามทฤษฎีและทำงานได้ภายใต้การควบคุม 2: ทำงานได้โดยลำพัง หรือสามารถสอนผู้อื่นได้

วิทยากร :

วันที่ :

รับรองโดย :

วันที่ :



## แบบลงทะเบียนผู้เข้ารับการอบรม

ROUTE ID : 061QRA01

STD. JOB. : OPLR11000031

Work No. : 1090112

ชื่อหลักสูตร : ขั้นตอนและวิธีการเข้าเคสรีรหินหน้า HOPPer (CFBK1-2 และ Limestone 1)  
OPL-R1100-0031

สถานที่อบรม : 6/มิ.ย. 1

วันที่ : 1/67

วันที่ : 18/มิ.ย./67

เวลา : 1330-1600น.

ลำดับ	ชื่อ - นามสกุล	รหัส	ตำแหน่ง	แผนก	Cost Center	ลงทะเบียนอบรม		ประเมินผลอบรม									
						เข้า	ผ่าน	S	P	1	2	3	4				
81	นาย พลฤกษ์ณ [REDACTED]	13037	60 TONS DUMP TR	QUARRY 1	R1100	[REDACTED]	[REDACTED]	[REDACTED]	[REDACTED]	[REDACTED]	[REDACTED]	[REDACTED]	[REDACTED]	[REDACTED]	[REDACTED]	[REDACTED]	
82	นาย ขาญณรงค์ [REDACTED]	13054	BACKHOE OP	QUARRY 1	R1200		[REDACTED]	[REDACTED]	[REDACTED]	[REDACTED]	[REDACTED]	[REDACTED]	[REDACTED]	[REDACTED]	[REDACTED]	[REDACTED]	[REDACTED]
83	นาย วิญญู [REDACTED]	13119	TECH.	QUARRY 1	R1100		[REDACTED]	[REDACTED]	[REDACTED]	[REDACTED]	[REDACTED]	[REDACTED]	[REDACTED]	[REDACTED]	[REDACTED]	[REDACTED]	[REDACTED]
84	นาย อรุณ [REDACTED]	13193	WHEEL LOADER OP	QUARRY 1	R1100		[REDACTED]	[REDACTED]	[REDACTED]	[REDACTED]	[REDACTED]	[REDACTED]	[REDACTED]	[REDACTED]	[REDACTED]	[REDACTED]	[REDACTED]
85	นาย อรุณรัช [REDACTED]	13201	EV DUMP TRUCK O	QUARRY 1	R1100		[REDACTED]	[REDACTED]	[REDACTED]	[REDACTED]	[REDACTED]	[REDACTED]	[REDACTED]	[REDACTED]	[REDACTED]	[REDACTED]	[REDACTED]
86	นาย วิชัย [REDACTED]	13307	60 TONS DUMP TR	QUARRY 1	R1100		[REDACTED]	[REDACTED]	[REDACTED]	[REDACTED]	[REDACTED]	[REDACTED]	[REDACTED]	[REDACTED]	[REDACTED]	[REDACTED]	[REDACTED]
87	นาย จักรชัย [REDACTED]	13316	60 TONS DUMP TR	QUARRY 1	R1100		[REDACTED]	[REDACTED]	[REDACTED]	[REDACTED]	[REDACTED]	[REDACTED]	[REDACTED]	[REDACTED]	[REDACTED]	[REDACTED]	[REDACTED]
88	นาย ศิวกร [REDACTED]	13366	BACK HOE OP.		R1100		[REDACTED]	[REDACTED]	[REDACTED]	[REDACTED]	[REDACTED]	[REDACTED]	[REDACTED]	[REDACTED]	[REDACTED]	[REDACTED]	[REDACTED]
89	นาย สิชิต [REDACTED]	S4962	EV DUMP TRUCK O		R1100		[REDACTED]	[REDACTED]	[REDACTED]	[REDACTED]	[REDACTED]	[REDACTED]	[REDACTED]	[REDACTED]	[REDACTED]	[REDACTED]	[REDACTED]
90	นาย ภาสกร [REDACTED]	S4980	EV DUMP TRUCK		R1100		[REDACTED]	[REDACTED]	[REDACTED]	[REDACTED]	[REDACTED]	[REDACTED]	[REDACTED]	[REDACTED]	[REDACTED]	[REDACTED]	[REDACTED]
91	นาย ชัยรัตน์ [REDACTED]	S4981	EV DUMP TRUCK		R1100		[REDACTED]	[REDACTED]	[REDACTED]	[REDACTED]	[REDACTED]	[REDACTED]	[REDACTED]	[REDACTED]	[REDACTED]	[REDACTED]	[REDACTED]
92	นาย สุวัฒน์ [REDACTED]	S4982	EV DUMP TRUCK		R1100		[REDACTED]	[REDACTED]	[REDACTED]	[REDACTED]	[REDACTED]	[REDACTED]	[REDACTED]	[REDACTED]	[REDACTED]	[REDACTED]	[REDACTED]
93	นาย มงคล [REDACTED]	S4983	EV DUMP TRUCK		R1100		[REDACTED]	[REDACTED]	[REDACTED]	[REDACTED]	[REDACTED]	[REDACTED]	[REDACTED]	[REDACTED]	[REDACTED]	[REDACTED]	[REDACTED]
94	นาย ภูมินทร์ [REDACTED]	S4984	EV DUMP TRUCK		R1100		[REDACTED]	[REDACTED]	[REDACTED]	[REDACTED]	[REDACTED]	[REDACTED]	[REDACTED]	[REDACTED]	[REDACTED]	[REDACTED]	[REDACTED]
95	นาย มนุญเลิศ [REDACTED]	S4986	EV DUMP TRUCK		R1100		[REDACTED]	[REDACTED]	[REDACTED]	[REDACTED]	[REDACTED]	[REDACTED]	[REDACTED]	[REDACTED]	[REDACTED]	[REDACTED]	[REDACTED]
96	นาย สวงค์ [REDACTED]	S4990	EV DUMP TRUCK		R1100		[REDACTED]	[REDACTED]	[REDACTED]	[REDACTED]	[REDACTED]	[REDACTED]	[REDACTED]	[REDACTED]	[REDACTED]	[REDACTED]	[REDACTED]
97	นาย นันทพงษ์ [REDACTED]	S4991	EV DUMP TRUCK		R1100		[REDACTED]	[REDACTED]	[REDACTED]	[REDACTED]	[REDACTED]	[REDACTED]	[REDACTED]	[REDACTED]	[REDACTED]	[REDACTED]	[REDACTED]
98																	
99																	
100																	

## หลักสูตรประเภท 1 : Functional Competency

- ☒ Functional Course    ☐ Specific Course  
☐ OPL/Improvement Sheet    ☐ Basic Course

## หลักสูตรประเภท 2 : Core Competency

- ☐ General Course    ☐ Management Course

## ประเมินผลระดับความรู้ในการอบรม (Knowledge Level)

S: Specification = ความคาดหวังในการอบรม  
 P: Performance = ผลการประเมินในการอบรม

หลักสูตรประเภท 1	หลักสูตรประเภท 2
1: วัตถุประสงค์	1: มีความรู้ด้านทฤษฎีและทำงานได้
2: ทำงานได้ภายใต้การควบคุม	ภายใต้การควบคุม
3: ทำงานได้โดยลำพัง	2: ทำงานได้โดยลำพัง หรือ
4: สามารถสอนผู้อื่นได้	สามารถสอนผู้อื่นได้

วิทยากร :

วันที่ :

รับรองโดย :

วันที่ :



ภาคผนวก ง-2  
การตรวจเช็คสภาพรถยนต์





ลำดับ	รายละเอียดการตรวจเช็ค	วิธีการตรวจเช็ค	พบ	พบ	พบ	หมายเหตุ
1	ก่อนสตาร์ท		1	2	3	
	ตรวจสอบหาสิ่งผิดปกติ การวิ่งขึ้นรอบ ๆ คัดเครื่องจักร	ไม่พบความผิดปกติ, ไม่วิ่งขึ้น				
	ระดับน้ำหล่อเย็นแบตเตอรี่	อยู่ระดับ Max-Min				
	ระดับจาระบี	อยู่ระดับ Max-Min				
	สภาพสายไฟ, ฟัน	ไม่แตกหัก, ไม่หลวม-ตึง				
	ตรวจสอบสภาพกระจกต่าง ๆ	ไม่แตกหัก, ไม่สกปรก				
	ตรวจสอบสภาพเครื่องยนต์ / ตรวจวัดระดับความดันลมยาง	ไม่พบความผิดปกติ, ไม่วิ่งขึ้น				
	อัตราสิ้น : วิ่งขึ้น (psi)	170-180				
	: วิ่งขึ้น (psi)	170-180				
	เบรคหน้า, ไฟ, จังหวะ	ไม่แตกหัก, ไม่หลวม-ตึง, ไม่วิ่งขึ้น				
	ตรวจสอบสภาพถังดับเพลิงด้านซ้าย	เข็มชี้ระดับหม้อน้ำ, แรงดันไม่ตก				
	ตรวจสอบสภาพถังดับเพลิงด้านขวา	ไม่แตกหัก, ขาดชิ้นส่วน				
	ตรวจสอบสภาพเครื่องยนต์ / ตรวจวัดระดับความดันลมยาง	ไม่พบความผิดปกติ, ไม่วิ่งขึ้น				
	อัตราสิ้น : วิ่งขึ้น (psi)	170-180				
	: วิ่งขึ้น (psi)	170-180				
	เบรคหลัง, ไฟ	ไม่แตกหัก, ไม่หลวม-ตึง				
	ตรวจสอบสภาพเครื่องยนต์ / ตรวจวัดระดับความดันลมยาง	ไม่พบความผิดปกติ, ไม่วิ่งขึ้น				
	อัตราสิ้น : วิ่งขึ้น (psi)	170-180				
	: วิ่งขึ้น (psi)	170-180				
	เข็มฆ่าไฟ, เข็มฆ่าไฟ, จังหวะ-ขวา (ถ้ามี)	ไม่แตกหัก, ไม่หลวม-ตึง, เข็มชี้				
	ตรวจสอบสภาพเครื่องยนต์ / ตรวจวัดระดับความดันลมยาง	ไม่พบความผิดปกติ, ไม่วิ่งขึ้น				
	อัตราสิ้น : วิ่งขึ้น (psi)	170-180				
	: วิ่งขึ้น (psi)	170-180				
	เบรคหลัง, ขวา	ไม่แตกหัก, ไม่หลวม-ตึง				
	ตรวจสอบสภาพเครื่องยนต์ / ตรวจวัดระดับความดันลมยาง	ไม่พบความผิดปกติ, ไม่วิ่งขึ้น				
	อัตราสิ้น : วิ่งขึ้น (psi)	170-180				
	: วิ่งขึ้น (psi)	170-180				
	ตรวจสอบสภาพถังดับเพลิงด้านขวา	ไม่แตกหัก, ขาดชิ้นส่วน				
	ตรวจสอบสภาพถังดับเพลิงด้านซ้าย	ไม่แตกหัก, ขาดชิ้นส่วน				
	ตรวจสอบระดับน้ำในเครื่องจักร	ระดับเต็มตามมาตร				
	ตรวจสอบสภาพเครื่องยนต์ / ตรวจวัดระดับความดันลมยาง	ไม่พบความผิดปกติ, ไม่วิ่งขึ้น				
	อัตราสิ้น : วิ่งขึ้น (psi)	170-180				
	: วิ่งขึ้น (psi)	170-180				
	ระดับน้ำหล่อเย็นแบตเตอรี่	ระดับเต็มตามมาตร, Max-Min				
	สภาพสายไฟ, ฟัน, แบตเตอรี่	ไม่แตกหัก, ไม่หลวม-ตึง				
2	หลังสตาร์ท					
	ที่พ่นฝุ่น, ยางใบพัดฝุ่น	ทำงานปกติ, ไม่สึกหรอ				
	ตรวจสอบการทำงานของเบรค	ทำงานปกติ, ยื่น				
	ตรวจสอบประสิทธิภาพของเบรคมือเบรค, เบรคฟรี	การหยุดปกติ				
	ไฟหน้า, ไฟเลี้ยว, ไฟหรี, ไฟขวา	หลอดไฟติดปกติ				
	ไฟส่องข้างข้างขวา	ติดปกติ				
	ไฟเลี้ยวหลัง, ไฟหรี, ไฟเบรก, ไฟออออ ขวา	ติดปกติ				
	ไฟเลี้ยวหลัง, ไฟหรี, ไฟเบรก, ไฟออออ ซ้าย	ติดปกติ				
	ไฟส่องข้างข้างซ้าย	ติดปกติ				
3	อุปกรณ์ความปลอดภัย					
	เบรค	ทำงานปกติ, ดี				
	กล้องส่องหลัง, ส่องข้างและจอคอมพิวเตอร์	ไม่แตกหัก, ขดงเห็นชัดเจน, ใช้งานปกติ				
	สัญญาณเตือนยกคัน	ทำงานปกติ, ดี, สภาพปกติ				
	เข็มวัดน้ำมัน	ตัวชี้วัดไม่แตกหัก, สภาพเข็มชี้ไม่ขาด, ใช้งานปกติ				
	Emergency Steering (ระบบบังคับเมื่อฉุกเฉิน) (ถ้ามี)	ทำงานปกติ				

ทำเครื่องหมาย ✓ เมื่อตรวจเช็คเครื่องจักรแล้วปกติ

ทำเครื่องหมาย ✗ เมื่อตรวจเช็คเครื่องจักรแล้วผิดปกติ

แบบฟอร์มบันทึกการทดสอบเบรคเท้ารถไฟฟ้า

วันที่ 25 มิถุนายน 2567

ลำดับ	เบอร์รถคันที่	ผลการทดสอบเบรคเท้า		พนักงานขับ	หมายเหตุ
		ผ่าน	ไม่ผ่าน		
1	08-170	✓			
2	08-171	✓			
3	08-172	✓			
4	08-173	✓			
5	08-174	✓			
6	08-175	✓			
7	08-176	✓			
8	08-177	✓			
9	08-179				
10	08-180				
11	08-181	✓			
12	08-182	✓			
13	08-183	✓			
14	08-184				
15	08-185	✓			
16	08-186	✓			
17	08-198				

หมายเหตุ ทดสอบรถหนักลงเนินใช้ความเร็ว 15 Km/Hr. ระยะ 15 m.

ผู้ทดสอบ.....

ผู้ตรวจสอบ.....